

# รายงาน

ประจำปี 2558



ประกันภัย  
ไทยวิวัฒน์

# สารบัญ

ข้อมูลทางการเงินโดยสรุป	• 4
สารจากประธานกรรมการ	• 6
รายงานคณะกรรมการตรวจสอบ	• 7
โครงสร้างองค์กร	• 9
คณะกรรมการ	• 10
คณะกรรมการตรวจสอบ	• 15
ผู้บริหาร	• 17
รายงานกิจกรรม	• 21
ลักษณะการประกอบธุรกิจ	• 27
รายงานของผู้สอบบัญชีรับอนุญาต	• 28
งบแสดงฐานะทางการเงิน	• 30
งบกำไรขาดทุนเบ็ดเสร็จ	• 32
งบกระแสเงินสด	• 34
งบแสดงการเปลี่ยนแปลงส่วนของผู้ถือหุ้น	• 36
หมายเหตุประกอบงบการเงิน	• 38
สำนักงานสาขา	• 79



# ข้อมูลทางการเงิน โดยสรุป

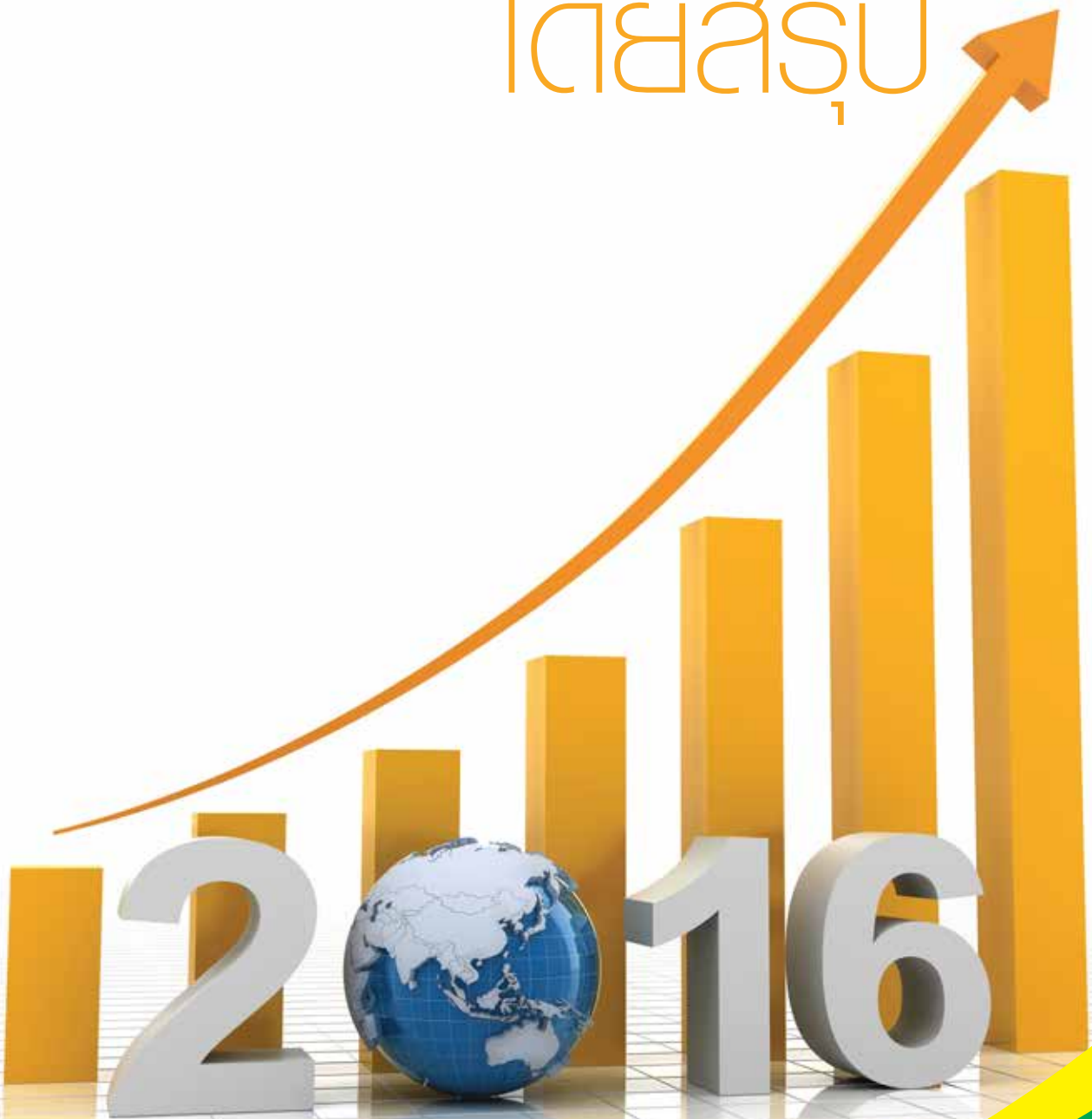

# ข้อมูลทางการเงินโดยสรุป

ฐานะการเงิน ณ วันสิ้นปี (ล้านบาท)	2556	2557	2558	เปลี่ยนแปลง ร้อยละ
				2558/2557
สินทรัพย์รวม	4,262.71	4,329.85	4,589.94	6.01
เงินสำรองเบี่ยประกันภัยที่ยังไม่ถือเป็นรายได้	1,416.40	1,462.72	1,574.10	7.61
เงินสดและรายการเทียบเท่าเงินสด	237.83	143.70	326.83	127.45
สินทรัพย์ลงทุน	2,416.00	2,466.10	2,514.55	1.96
หนี้สินรวม	3,341.15	3,228.55	3,495.17	8.26
รวมส่วนของเจ้าของ	921.56	1,101.30	1,094.77	-0.59
<b>ผลกระทบต่อกำไรในรอบปี (ล้านบาท)</b>				
เบี่ยประกันภัยที่ถือเป็นรายได้สุทธิ	2,102.16	2,232.67	2,307.47	3.35
รวมรายได้	2,299.89	2,471.11	2,527.88	2.30
ค่าสินไหมและค่าใช้จ่ายในการจัดการสินไหม	1,294.23	1,381.63	1,515.15	9.66
ค่าใช้จ่ายในการดำเนินงาน	320.23	333.32	333.82	0.15
กำไร (ขาดทุน) จากการรับประกันภัย	41.79	38.81	(60.72)	-256.45
รายได้จากการลงทุน และรายได้อื่นๆ	92.98	195.17	99.16	-49.19
กำไรจากการดำเนินงาน	134.77	233.98	38.44	-83.57
กำไรก่อนภาษีเงินได้	118.89	217.31	21.42	-90.14
กำไรสุทธิสำหรับงวด	98.86	183.10	22.32	-87.81
<b>เทียบเป็นต่อหุ้น (บาท)</b>				
มูลค่าที่ตราไว้ต่อหุ้น	1.00	1.00	1.00	0.00
มูลค่าตามบัญชีต่อหุ้น	3.04	3.63	3.61	-0.59
กำไรสุทธิต่อหุ้น	0.33	0.60	0.07	-87.81
เงินปันผลต่อหุ้น	0.16	0.56	0.05	-91.00
อัตราการจ่ายเงินปันผล (ร้อยละ)	49.04	91.94	67.86	-26.18
ราคาหุ้น ณ วันสิ้นปี	8.40	10.60	4.54	-57.17
ราคาปิดเทียบกับกำไรสุทธิ (เท่า)	25.74	17.54	61.62	251.29
<b>อัตราส่วนทางการเงิน (ร้อยละ)</b>				
ผลตอบแทนต่อสินทรัพย์รวม	2.79%	5.02%	0.47%	
ผลตอบแทนต่อส่วนของผู้ถือหุ้น	12.90%	19.73%	1.96%	

### สินทรัพย์รวม (ล้านบาท)

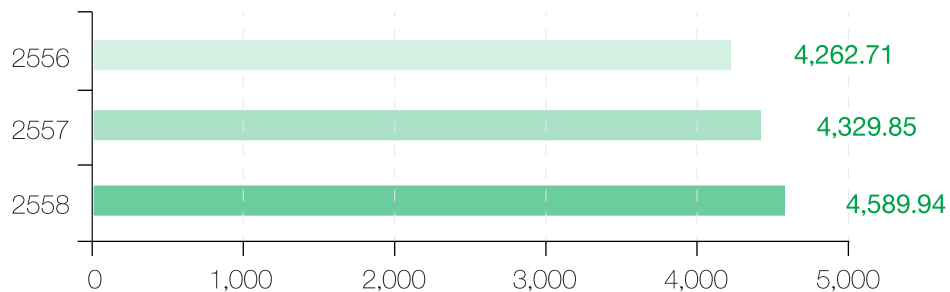

### อัตราส่วนเงินกองทุนต่อเงินกองทุน ที่ต้องดำรงตามกฎหมาย (%)

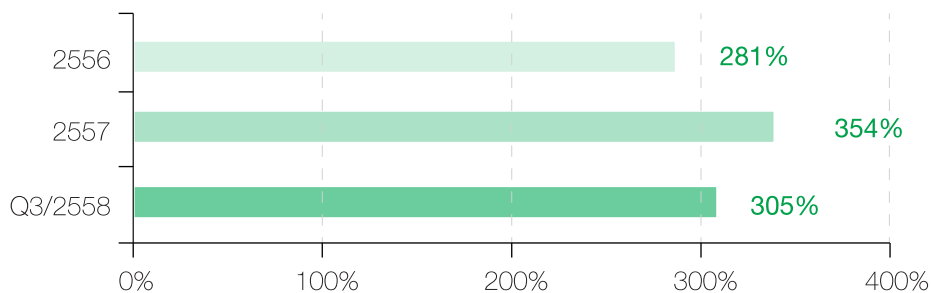

### เบี้ยประกันภัยที่ถือเป็นรายได้สุทธิ (ล้านบาท)

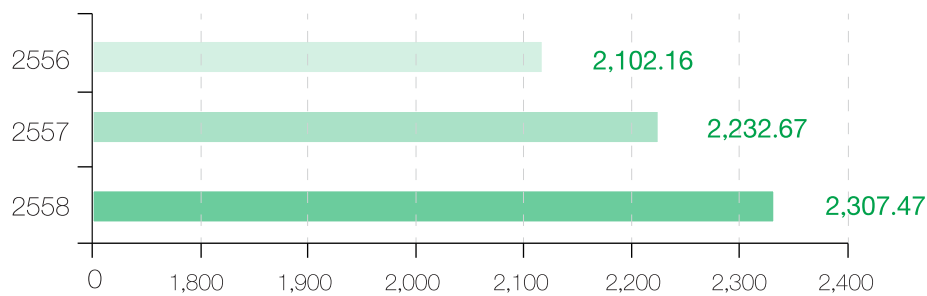

### กำไรก่อนภาษีเงินได้ (ล้านบาท)

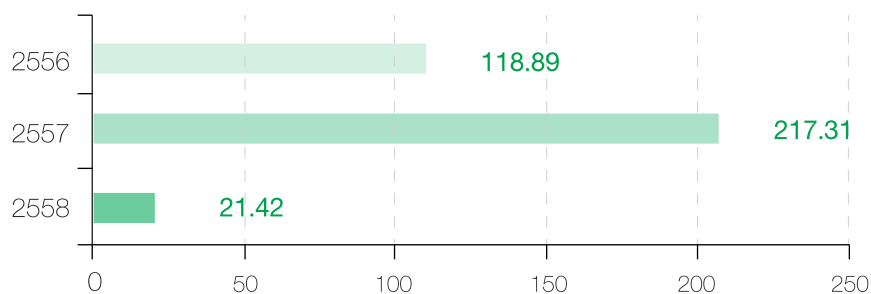

# สารจากประธานกรรมการ

ในปี 2558 เศรษฐกิจไทยโดยรวมปรับตัวดีขึ้นอย่างช้าๆ สถานการณ์ของเศรษฐกิจโลกยังคงต้องเฝ้าระวังอย่างต่อเนื่อง จากการก่อการร้ายและการสู้รบระหว่างประเทศ ซึ่งมีผลให้ตลาดน้ำมันโลกแปรปรวน ตลาดเงินเฟ้อพุ่งสูง พลวัตอัตราแลกเปลี่ยนค่าเงินบาทของไทย และการส่งออกที่ปรับตัวลดลง มากกว่าที่คาดไว้จากปี 2557 แต่อย่างไรก็ดียังมีปัจจัยสนับสนุนเพิ่มเติมจากจำนวนนักท่องเที่ยวที่คาดว่าจะสูงถึง 30 ล้านคน และการมาตรการกระตุ้นเศรษฐกิจเพิ่มเติมของภาครัฐในช่วงครึ่งปีหลังมาช่วย ส่งผลให้เศรษฐกิจภายในประเทศสามารถหมุนเวียนได้ดีขึ้น

จากความไม่แน่นอนของทิศทางเศรษฐกิจในอนาคต ประกันภัยไทยวิวัฒน์จึงมุ่งให้ความสำคัญกับการบริหารจัดการความเสี่ยงและการกำกับดูแลกิจการ อย่างไรก็ดี แม้เราจะเผชิญกับความท้าทายในรูปแบบต่างๆ บริษัทฯยังสามารถสร้างผลประกอบการเป็นที่น่าพอใจอยู่ แม้ว่าตัวเลขการเติบโตต่างๆ จะปรับลดลงเมื่อเทียบกับตัวเลขปีก่อน แต่ผลการดำเนินงานโดยรวมของเรานี้ปี 2558 สอดคล้องเป็นไปในทิศทางเดียวกันกับภาวะเศรษฐกิจของประเทศ

นอกจากนี้ ปี 2558 ยังเป็นปีที่บริษัทฯ ภาควิจัย ได้ได้รับรางวัลในด้าน “การพัฒนางานดีเด่น” จากสำนักงานคณะกรรมการกำกับส่งเสริมธุรกิจประกันภัย (คปภ.) ซึ่งถือเป็นการยกระดับความสามารถในการแข่งขันและเสริมสร้างรากฐานการดำเนินงานให้แข็งแกร่งยิ่งขึ้น สร้างความมั่นใจให้แก่ลูกค้าได้เป็นอย่างดีว่าบริษัทฯ ดำเนินธุรกิจตามหลักธรรมาภิบาล รวมถึงการพัฒนาผลิตภัณฑ์ประกันภัยที่ให้ความคุ้มครองที่หลากหลาย พัฒนาการให้บริการที่รวดเร็วและทั่วถึงทุกพื้นที่ของประเทศ รวมถึงการขยายช่องทางขายใหม่ๆ สำหรับลูกค้ารายเดี่ยวและกลุ่มองค์กร เพื่อให้เข้าถึงลูกค้าทุกกลุ่มให้มากที่สุด ส่วนด้านการบริหารจัดการ บริษัทฯ ดำเนินงานด้วยระบบการบริหารความเสี่ยงด้านประกันภัยต่ออย่างมีประสิทธิภาพ มีการนำเทคโนโลยีสมัยใหม่เข้ามาพัฒนาในงานทุกด้านอย่างต่อเนื่อง เช่นงานด้านรับประกันภัยและบริการสินไหมทดแทน นอกจากนี้ บริษัทฯ ยังเน้นการพัฒนาคุณภาพของบุคลากรให้มีความรู้ความเชี่ยวชาญเพิ่มขึ้น เพื่อรองรับการบริการแก่ลูกค้าทุกรูปแบบ เน้นการปฏิบัติงานด้วยความโปร่งใส มีธรรมาบรรณ ให้ลูกค้า คู่ค้าได้มั่นใจในศักยภาพของบริษัทในการบริหารจัดการที่ดีที่สุด

จากความสำเร็จที่ผ่านมามีปี 2558 จึงเป็นปีที่ประกันภัยไทยวิวัฒน์ พร้อมที่จะขับเคลื่อนธุรกิจไปข้างหน้าเพื่อมุ่งสู่จุดหมายแห่งการเป็นบริษัทชั้นนำของอุตสาหกรรมประกันภัยไทยที่ได้รับการยอมรับระดับประเทศ แม้ว่าเส้นทางสู่ความสำเร็จเต็มไปด้วยความท้าทายอีกมากมาย เราจะยึดมั่นต่อการดำเนินการตามวิสัยทัศน์ด้วยความอดุสาหะเพื่อให้ธุรกิจของไทยวิวัฒน์เติบโตอย่างมีประสิทธิภาพ เพื่อมุ่งสู่ความเป็นเลิศในระดับสากลต่อไป

โอกาสนี้ ในนามประธานกรรมการบริษัทฯ ขอขอบคุณ ลูกค้า คู่ค้า ผู้ถือหุ้น พันธมิตรทางธุรกิจ และผู้มีส่วนได้ส่วนเสียทุกกลุ่มอย่างสูง ที่ให้การสนับสนุนการดำเนินงานของบริษัทฯ ด้วยดีเสมอมา และขอขอบคุณคณะผู้บริหารและพนักงานทุกท่าน ที่ปฏิบัติงานด้วยความมุ่งมั่นตั้งใจ รุกเร้าในทุกๆ ด้าน ทำให้บริษัทประสบความสำเร็จในธุรกิจมาจนบัดนี้ และหวังเป็นอย่างยิ่งว่าจะได้รับความร่วมมือจากทุกท่าน เพื่อก้าวไปข้างหน้าด้วยกันอย่างเข้มแข็งต่อไป



ช่อ เพ็ชร์อารมย์  
ประธานกรรมการ



# รายงานคณะกรรมการตรวจสอบ

## รายงานคณะกรรมการตรวจสอบ ประจำปี 2558

### เรียน ท่านผู้ถือหุ้น

คณะกรรมการตรวจสอบของ บริษัท ประกันภัยไทยวิวัฒน์ จำกัด (มหาชน) ประกอบด้วยกรรมการอิสระจำนวน 3 ท่าน ซึ่งเป็นผู้ทรงคุณวุฒิและมีคุณสมบัติครบถ้วนตามที่คณะกรรมการกำกับหลักทรัพย์และตลาดหลักทรัพย์ รวมทั้งตลาดหลักทรัพย์แห่งประเทศไทยกำหนด และกรรมการตรวจสอบทุกท่านไม่ได้เป็นผู้บริหารบริษัทฯ มี นายพิศิษฐ์ เศรษฐวงค์ เป็นประธานกรรมการตรวจสอบ นางพิไล เปี่ยมพงศ์สานต์ และนางปราณี กาฬพลเป็นกรรมการตรวจสอบ โดยมีนางสาวสิรินธร นันทวโรครอง เป็นเลขานุการคณะกรรมการตรวจสอบ

ในระหว่างปี 2558 คณะกรรมการตรวจสอบได้มีการประชุมรวมทั้งสิ้น 4 ครั้ง กรรมการทุกท่านได้เข้าร่วมประชุมทุกครั้ง เพื่อปฏิบัติหน้าที่ตามขอบเขต หน้าที่ และความรับผิดชอบที่ได้รับมอบหมายจากคณะกรรมการบริษัทฯ อย่างมีประสิทธิภาพ ในการแสดงความเห็น และข้อเสนอในเรื่องต่างๆ ที่เกี่ยวข้อง โดยจัดทำมีการประชุม คณะกรรมการตรวจสอบร่วมกับผู้สอบบัญชี ผู้ตรวจสอบภายใน และผู้แทนฝ่ายบริหาร เพื่อพิจารณาประเด็นปัญหา แลกเปลี่ยนความคิดเห็น ตลอดจนให้คำแนะนำในเรื่องการบริหารความเสี่ยง การจัดการความเสี่ยง และระบบควบคุมภายใน รวมถึงการให้ข้อเสนอแนะที่เป็นประโยชน์ต่อการบริหารงานของบริษัทฯ และคณะกรรมการตรวจสอบ ได้รายงานผลการประชุมต่อคณะกรรมการบริษัทฯ ทุกครั้ง ซึ่งสรุปเป็นสาระสำคัญ ดังนี้

- 1) สอบทานการจัดทำงบการเงินรายไตรมาส งบการเงินประจำปี 2558 และรายงานของผู้สอบบัญชี รวมทั้งการเปิดเผยข้อมูลที่สำคัญ มีความเห็นว่ารายงานทางการเงินของบริษัทฯ ถูกต้องตามที่ควรในสาระสำคัญตามมาตรฐานการบัญชีที่รับรองทั่วไป และผู้สอบบัญชีเสนอรายงานแบบไม่มีข้อสงสัย นอกจากนี้คณะกรรมการตรวจสอบได้ประชุมร่วมกับผู้สอบบัญชีเป็นการเฉพาะ ซึ่งผู้สอบบัญชีได้รายงานว่ามีข้อสงสัยในการปฏิบัติ ได้รับความร่วมมือจากผู้บริหารเป็นอย่างดี
- 2) ประเมินผลการตรวจสอบภายใน และผลการประเมินระบบควบคุมภายใน รวมถึงการประเมินและวิเคราะห์ความเสี่ยงในกิจกรรมที่สำคัญ มีความเห็นว่า บริษัทฯ มีระบบการควบคุมภายในที่เหมาะสม เพียงพอ
- 3) บริษัทฯ ได้ปฏิบัติตามกฎหมายว่าด้วยหลักทรัพย์และตลาดหลักทรัพย์ ข้อกำหนดของตลาดหลักทรัพย์ พ.ร.บ. ประกันวินาศภัย และกฎหมายที่เกี่ยวข้อง และตามประกาศนายทะเบียนสำนักงานคณะกรรมการกำกับและส่งเสริมการประกอบธุรกิจประกันภัย รวมถึงการปฏิบัติตามระเบียบข้อบังคับของบริษัทฯ

- 4) สอบทานและให้ความเห็นการเข้าทำรายการที่เกี่ยวข้องกัน หรือรายการที่อาจมีความขัดแย้งทางผลประโยชน์ของบริษัทฯ ให้เป็นไปตามข้อกำหนดของตลาดหลักทรัพย์แห่งประเทศไทย โดยพิจารณาความเหมาะสมของลักษณะรายละเอียดของรายการ ความสมเหตุสมผลของรายการ และเป็นธรรมต่อผู้ถือหุ้นทุกฝ่าย คณะกรรมการมีความเห็นว่า เป็นรายการที่เป็นปกติธุรกิจของบริษัทฯ
- 5) คณะกรรมการตรวจสอบได้พิจารณาผลการปฏิบัติงานของผู้สอบบัญชีจาก บริษัท สำนักงาน อีวาย จำกัด มีความเห็นว่าเป็นผู้มีความเชี่ยวชาญในวิชาชีพ มีความเป็นอิสระ ปฏิบัติงานได้ผลเป็นอย่างดี จึงเสนอต่อคณะกรรมการบริษัทฯ เพื่อเสนอขออนุมัติที่ประชุมสามัญประจำปี แต่ตั้งให้ นางนงลักษณ์ พุ่มน้อย ผู้สอบบัญชีรับอนุญาตเลขที่ 4172 นางสาวสมใจ คุณปลื้ม ผู้สอบบัญชีรับอนุญาตเลขที่ 4499 และนางสาวรัชดา ยงสวัสดิ์วาณิชย์ ผู้สอบบัญชีรับอนุญาตเลขที่ 4951 ทั้ง บริษัท สำนักงาน อีวาย จำกัด เป็นผู้สอบบัญชีประจำปี 2559
- 6) พิจารณาอนุมัติแผนการตรวจสอบภายในประจำปี 2559 ซึ่งกำหนดให้มีความสอดคล้องกับลักษณะการประกอบธุรกิจของบริษัทฯ โดยเน้นตรวจสอบประสิทธิภาพของการปฏิบัติงาน การประเมินระบบการควบคุมภายใน และการบริหารความเสี่ยงในการดำเนินธุรกิจของบริษัทฯ

(นายพิศิษฐ์ เศรษฐวงค์)  
ประธานคณะกรรมการตรวจสอบ



# โครงสร้าง องค์กร





# โครงสร้างองค์กร

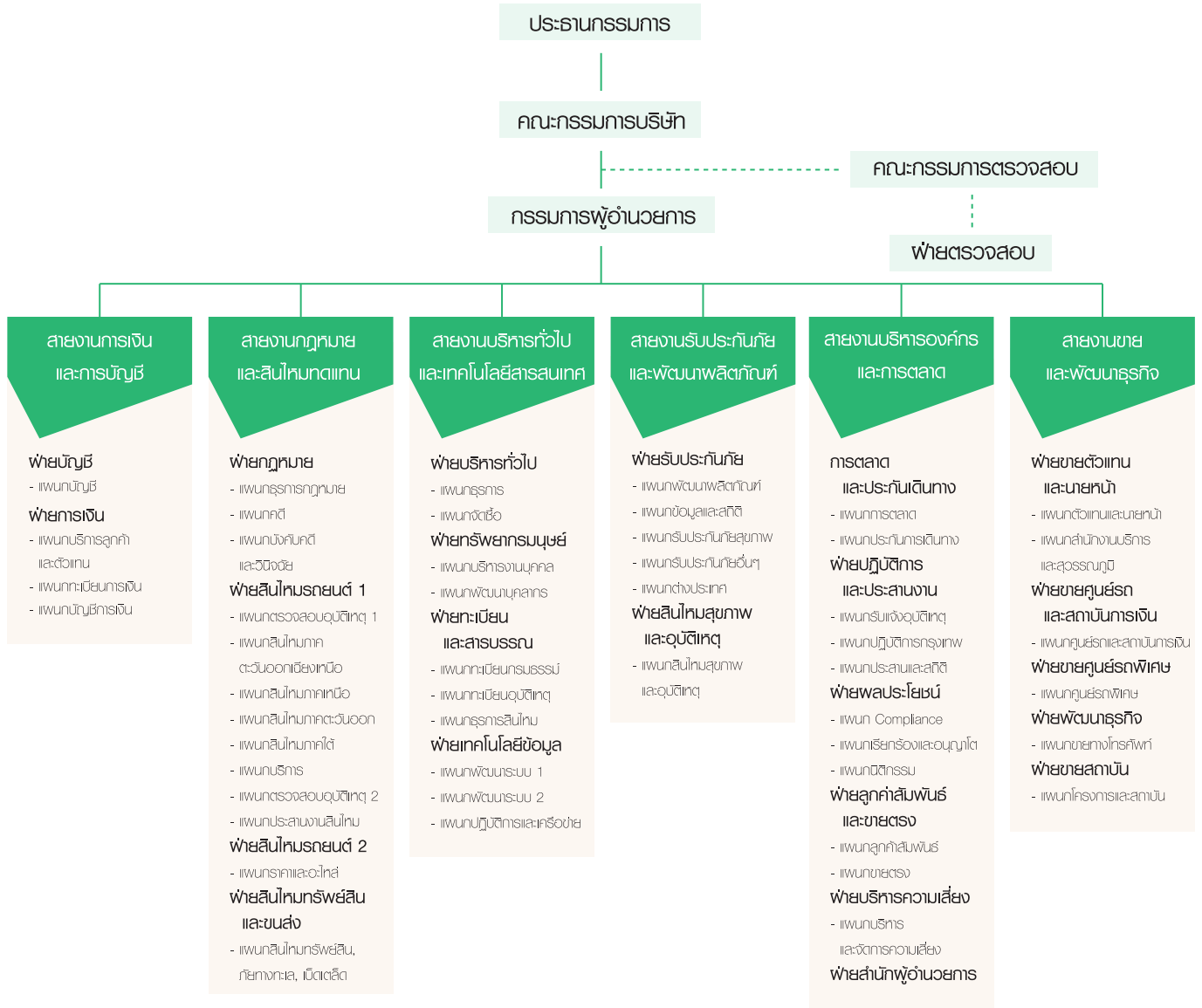

# คณะกรรมการ

## นายชโล เฟื่องอารมย์

กรรมการอิสระและประธานกรรมการ

### การศึกษา

- ปริญญาตรี ทางรัฐศาสตร์ Phillips University, USA
- ปริญญาโท ทางรัฐศาสตร์ Southern Illinois University, USA
- ปริญญาโท สังคมศาสตร์ (บริหาร) Birmingham University, UK
- วิทยาลัยป้องกันราชอาณาจักร รุ่นที่ 27
- ประกาศนียบัตรหลักสูตร Director Certification Program (DCP) สมาคมส่งเสริมสถาบันกรรมการบริษัทไทย (IOD)

### ประสบการณ์การทำงาน

- อธิบดีกรมทะเบียนการค้า
- อธิบดีกรมส่งเสริมการค้าส่งออก
- อธิบดีกรมเศรษฐกิจการพาณิชย์
- ผู้อำนวยการสำนักงานประกันภัย
- รองปลัดกระทรวงพาณิชย์
- กรรมการอิสระ และประธานกรรมการตรวจสอบ ธนาคารสแตนดาร์ดชาร์เตอร์ (ไทย) จำกัด (มหาชน)
- ประธานกรรมการ บริษัท โปรไฟล์เซ็นแนล เวสต์ เทคโนโลยี (1999) จำกัด (มหาชน)
- กรรมการติดตามประเมินผล สำนักงานคณะกรรมการกฤษฎีกากระจายเสียงกิจการโทรทัศน์ และกิจการโทรคมนาคมแห่งชาติ
- กรรมการมูลนิธิสถาบันพัฒนาบัณฑิตแห่งประเทศไทย
- ประธานกรรมการตรวจสอบ บริษัท ไทยซี ประกันชีวิต จำกัด (มหาชน)
- ประธานกรรมการตรวจสอบ บริษัท ประกันภัยไทยวิวัฒน์ จำกัด (มหาชน)

### ปัจจุบันดำรงตำแหน่งอื่น

- ประธานกรรมการ บริษัท ประกันภัยไทยวิวัฒน์ จำกัด (มหาชน)

## นายมงคล เปาอินทร์

กรรมการอิสระและรองประธานกรรมการ

### การศึกษา

- นิติศาสตรบัณฑิต มหาวิทยาลัยธรรมศาสตร์
- เนติบัณฑิตไทย

### ประสบการณ์การทำงาน

- อธิบดีผู้พิพากษา ภาค 3 (นครราชสีมา)
- ผู้พิพากษาหัวหน้าคณะในศาลฎีกา
- คณะกรรมการป้องกัน และปราบปรามการทุจริตและประพฤติมิชอบในวงราชการ
- ตุลาการรัฐธรรมนูญ
- ประธานกรรมการบริษัท ประิณสิริ จำกัด (มหาชน)
- กรรมการตรวจสอบ บริษัท ประกันภัยไทยวิวัฒน์ จำกัด (มหาชน)
- กรรมการบริหาร บริษัท แกรนด์ คาแนล แอนด์ จำกัด (มหาชน)
- กรรมการบริหาร บริษัท เจริญกฤตยูเอ็นเตอร์ไพรส์ จำกัด

### ปัจจุบันดำรงตำแหน่งอื่น

- รองประธานกรรมการ บริษัท ประกันภัยไทยวิวัฒน์ จำกัด (มหาชน)
- กรรมการบริหาร บริษัท เม็ล ดีเวลอปเม้นท์ จำกัด



## นางฟ้าโล เปี่ยมพงศ์สานต์

กรรมการอิสระ

### การศึกษา

- ปริญญาตรี พาณิชยศาสตร์และการบัญชี จุฬาลงกรณ์มหาวิทยาลัย
- ผู้สอบบัญชีรับอนุญาต Certified Public Accountant (CPA) Thailand
- ผู้ตรวจสอบภายในรับอนุญาต Certified Internal Auditor (CIA) กิตติมศักดิ์ The Institute of Internal Auditor, Florida USA.
- ประกาศนียบัตรหลักสูตร Director Certification Program (DCP) สมาคมส่งเสริมสถาบันกรรมการบริษัทไทย (IOD)

### ประสบการณ์การทำงาน

- ผู้ช่วยผู้จัดการบัญชี-การเงิน การไฟฟ้าฝ่ายผลิตแห่งประเทศไทย
- กรรมการกำกับบริษัทธุรกิจไอที บริษัทผลิตไฟฟ้า จำกัด (มหาชน)
- กรรมการอิสระและประธานกรรมการตรวจสอบ บริษัท เมโทรสตาร์ พร็อพเพอร์ตี้ จำกัด (มหาชน)
- ที่ปรึกษา บริษัท เมโทรแมเนจเม้นท์ จำกัด (มหาชน)

### ปัจจุบันดำรงตำแหน่งอื่น

- กรรมการตรวจสอบ บริษัท ประกันภัยไทยวิวัฒน์ จำกัด (มหาชน)
- กรรมการอิสระและประธานกรรมการตรวจสอบ บริษัท ฟาร์ม จำกัด (มหาชน)
- ประธานกรรมการบริษัท ออติต แอนต์แมเนจเม้นท์ คอนซัลแตนท์ จำกัด

## นายพิศิษฐ์ เศรษฐวงค์

กรรมการอิสระ

### การศึกษา

- ปริญญาตรีพาณิชยศาสตร์ (เกียรตินิยม) จุฬาลงกรณ์มหาวิทยาลัย
- ปริญญาโท และ ปริญญาเอก เศรษฐศาสตร์ Michigan State University, USA
- ประกาศนียบัตรหลักสูตร Director Accreditation Program (DAP) สมาคมส่งเสริมสถาบันกรรมการบริษัทไทย (IOD)

### ประสบการณ์การทำงาน

- รองปลัดกระทรวงพาณิชย์
- อธิบดีกรมการค้าภายใน
- ที่ปรึกษาคณะกรรมการ ตลาดสินค้าเกษตรล่วงหน้า
- กรรมการตรวจสอบ บริษัท ประกันภัยไทยวิวัฒน์ จำกัด (มหาชน)
- ที่ปรึกษา บริษัท อินโนเวชั่น เซ็นเตอร์ จำกัด

### ปัจจุบันดำรงตำแหน่งอื่น

- ประธานกรรมการตรวจสอบ บริษัท ประกันภัยไทยวิวัฒน์ จำกัด (มหาชน)



### การศึกษา

- บัญชีบัณฑิต (เกียรตินิยมดี) มหาวิทยาลัยธรรมศาสตร์
- บัญชีมหาบัณฑิต มหาวิทยาลัยธรรมศาสตร์
- ปริญญาบัตรหลักสูตรการป้องกันราชอาณาจักรรัฐร่วมเอกชนประจำปีการศึกษา 2546 - 2547
- ประกาศนียบัตรกฎหมายมหาชน รุ่นที่ 9 - มหาวิทยาลัยธรรมศาสตร์ และสำนักงานกฤษฎีกา
- หลักสูตรผู้บริหารระดับสูงด้านการค้าและการพาณิชย์รุ่นที่ 2 - สถาบันวิทยาการการค้า มหาวิทยาลัยหอการค้าไทย
- ประกาศนียบัตรนักบริหารระดับสูง หลักสูตรที่ 1 รุ่นที่ 30 จากสำนักงาน สำนักงานคณะกรรมการข้าราชการพลเรือน (ก.พ.)
- ประกาศนียบัตร Chang Management จาก Ripa International ประเทศไทย
- ประกาศนียบัตร Distance Learning Course for Insurance Supervisors (Module 2) จาก World Bank
- ผู้สอบบัญชีรับอนุญาต
- การอบรมหลักสูตร DCP รุ่น 10/2001 จากสมาคมส่งเสริมสถาบันกรรมการบริษัทไทย
- Advance Audit Committee Programs

### ประสบการณ์การทำงาน

- รองอธิบดีกรมการประกันภัย กระทรวงพาณิชย์
- รองอธิบดีกรมพัฒนาธุรกิจการค้า กระทรวงพาณิชย์
- ที่ปรึกษาการพาณิชย์ กระทรวงพาณิชย์
- หัวหน้าผู้ตรวจราชการ กระทรวงพาณิชย์
- กรรมการผู้ทรงคุณวุฒิสาขาการเงินและการบัญชี สำนักงาน ก.พ.
- ที่ปรึกษาสมาคมประกันวินาศภัย
- ที่ปรึกษาคณะกรรมการสภาวิชาชีพบัญชี
- คณะกรรมการบริหารและคณะกรรมการทดสอบการปฏิบัติงานของผู้สอบบัญชี สภาวิชาชีพบัญชีในพระบรมราชูปถัมภ์
- อนุกรรมการกำหนด दरรรยาบรรณของผู้ประกอบวิชาชีพบัญชี สภาวิชาชีพบัญชีในพระบรมราชูปถัมภ์

### ปัจจุบันดำรงตำแหน่งอื่น

- กรรมการตรวจสอบ บริษัท ประกันภัยไทยวิวัฒน์ จำกัด (มหาชน)
- กรรมการตรวจสอบ บริษัท ดุสิตธานี จำกัด (มหาชน)
- กรรมการตรวจสอบ บริษัท เอส.ซี.ไอ.โฮลดิ้ง จำกัด (มหาชน)
- คณะกรรมการพิจารณาการประกอบธุรกิจของคนต่างด้าว กระทรวงพาณิชย์
- อนุกรรมการตรวจสอบศูนย์ศิลปะเพื่อการพัฒนา
- กรรมการกองทุนประกันชีวิต กองทุนประกันชีวิต
- ที่ปรึกษาคณะกรรมการส่งเสริมและควบคุมคุณภาพงานสอบบัญชี/คณะกรรมการบริหารการปฏิบัติงานของผู้สอบบัญชี/คณะกรรมการทดสอบการปฏิบัติงานของผู้สอบบัญชี สภาวิชาชีพบัญชี
- กรรมการผู้ทรงคุณวุฒิสาขาการเงินและการบัญชี สำนักงาน ก.พ.

นายจิรพันธ์ อัคระธนกุล  
กรรมการ

**การศึกษา**

- ปริญญาตรี เศรษฐศาสตรบัณฑิต มหาวิทยาลัยธรรมศาสตร์
- ปริญญาโท การบัญชี University of Texas at Austin, U.S.A.
- ประกาศนียบัตรหลักสูตร Director Accreditation Program (DAP) สมาคมส่งเสริมสถาบัน กรรมการบริษัทไทย (IOD)
- ประกาศนียบัตรหลักสูตรวิทยาการประกันภัยระดับสูง รุ่นที่ 1 สถาบันวิทยาการประกันภัยระดับสูง
- วิทยาลัยป้องกันราชอาณาจักร รุ่นที่ 56

**ประสบการณ์การทำงาน**

- กรรมการกำหนดพิพัตต์อัตราเบี้ยประกันภัยรถยนต์ ภาคสมัครใจ กรมการประกันภัย กระทรวงพาณิชย์
- กรรมการบริษัท หลักทรัพย์จัดการกองทุนรวม อเบอร์ดีนจำกัด (มหาชน)
- หัวหน้าคณะผู้แทนไทยในสมัชชาการประกันภัย แห่งเอเชียตะวันออกเฉียง
- ประธานสภาการประกันภัยอาเซียน
- เลขาธิการสมาคมประกันวินาศภัยไทย
- นายกลสมาคมประกันวินาศภัยไทย
- กรรมการกองทุนประกันวินาศภัย
- ประธานสภาประกันภัยอาเซียน
- กรรมการ บริษัท ไทยซี ประกันชีวิต จำกัด (มหาชน)

**ปัจจุบันดำรงตำแหน่งอื่น**

- ประธานเจ้าหน้าที่บริหารและกรรมการผู้อำนวยการ บริษัท ประกันภัยไทยวิวัฒน์ จำกัด (มหาชน)
- กรรมการ, บริษัท ไทยรับประกันภัยต่อ จำกัด (มหาชน)
- กรรมการ, บริษัท กลางคุ้มครองผู้ประสบภัยจากรถ จำกัด
- กรรมการ, บริษัท ที.ไอ.ไอ. จำกัด (สถาบันประกันภัยไทย)
- กรรมการสภาธุรกิจประกันภัยไทย
- กรรมการเศรษฐกิจ, ทอการค้าไทย และสภาหอการค้าแห่งประเทศไทย

นายวัลย์ วิธานนท์  
กรรมการ

**การศึกษา**

- นิติศาสตรบัณฑิต มหาวิทยาลัยธรรมศาสตร์
- ประกาศนียบัตรหลักสูตร Director Accreditation Program (DAP) สมาคมส่งเสริมสถาบัน กรรมการบริษัทไทย (IOD)

**ประสบการณ์การทำงาน**

- ผู้อำนวยการฝ่ายกฎหมาย บริษัท ประกันภัยไทยวิวัฒน์ จำกัด (มหาชน)
- กรรมการผู้ช่วยกรรมการผู้อำนวยการ บริษัท ประกันภัยไทยวิวัฒน์ จำกัด (มหาชน)
- กรรมการรองกรรมการผู้อำนวยการ บริษัท ประกันภัยไทยวิวัฒน์ จำกัด (มหาชน)

**ปัจจุบันดำรงตำแหน่งอื่น**

- กรรมการที่ปรึกษากรรมการผู้อำนวยการ บริษัท ประกันภัยไทยวิวัฒน์ จำกัด (มหาชน)

นางสุเทพี อัคระธนกุล  
กรรมการ

**การศึกษา**

- ปริญญาตรี ศิลปศาสตรบัณฑิต มหาวิทยาลัยธรรมศาสตร์
- ปริญญาโท บริหารธุรกิจ Tarleton State University, USA
- ประกาศนียบัตรหลักสูตร Director Certification Program (DCP) สหคณส่งเสริมสถาบัน  
กรรมการบริษัทไทย (IOD)
- ประกาศนียบัตรหลักสูตรวิทยาการประกันภัยระดับสูง รุ่นที่ 2 สถาบันวิทยาการประกันภัยระดับสูง

**ประสบการณ์การทำงาน**

- ผู้จัดการฝ่ายการเงิน บริษัท ประกันภัยไทยวิวัฒน์ จำกัด (มหาชน)
- กรรมการผู้ช่วยกรรมการผู้อำนวยการ บริษัท ประกันภัยไทยวิวัฒน์ จำกัด (มหาชน)

**ปัจจุบันดำรงตำแหน่งอื่น**

- กรรมการรองกรรมการผู้อำนวยการ บริษัท ประกันภัยไทยวิวัฒน์ จำกัด (มหาชน)

นางสุณีย์ ธีระวิทยางกูร  
กรรมการ

**การศึกษา**

- นิติศาสตรบัณฑิต มหาวิทยาลัยธรรมศาสตร์
- ประกาศนียบัตรหลักสูตร Director Accreditation Program (DAP) สหคณส่งเสริมสถาบัน  
กรรมการบริษัทไทย (IOD)

**ประสบการณ์การทำงาน**

- ผู้จัดการฝ่ายบริการทั่วไป บริษัท ประกันภัยไทยวิวัฒน์ จำกัด (มหาชน)
- ผู้จัดการสาขาสาทรประตูวัง บริษัท ประกันภัยไทยวิวัฒน์ จำกัด (มหาชน)
- ผู้อำนวยการฝ่ายพลประโยชน์ บริษัท ประกันภัยไทยวิวัฒน์ จำกัด (มหาชน)

**ปัจจุบันดำรงตำแหน่งอื่น**

- เลขานุการบริษัท บริษัท ประกันภัยไทยวิวัฒน์ จำกัด (มหาชน)



# คณะกรรมการตรวจสอบ

## นายพิศิษฐ์ เศรษฐวงค์ ประธานกรรมการตรวจสอบ

### การศึกษา

- ปริญญาตรีพาณิชยศาสตร์ (เกียรตินิยม) จุฬาลงกรณ์มหาวิทยาลัย
- ปริญญาโท และ ปริญญาเอก เศรษฐศาสตร์ Michigan State University, USA
- ประกาศนียบัตรหลักสูตร Director Accreditation Program (DAP) สมาคมส่งเสริมสถาบันกรรมการบริษัทไทย (IOD)

### ประสบการณ์การทำงาน

- รองปลัดกระทรวงพาณิชย์
- อธิบดีกรมการค้าภายใน
- ที่ปรึกษาคณะกรรมการ ตลาดสินค้าเกษตรล่วงหน้า
- กรรมการตรวจสอบ บริษัท ประกันภัยไทยวิวัฒน์ จำกัด (มหาชน)
- ที่ปรึกษา บริษัท อินโนเวชั่น เซ็นเตอร์ จำกัด

### ปัจจุบันดำรงตำแหน่งอื่น

- ประธานกรรมการตรวจสอบ บริษัท ประกันภัยไทยวิวัฒน์ จำกัด (มหาชน)

## นางพิไล เปี่ยมพงศ์สานต์ กรรมการตรวจสอบ

### การศึกษา

- ปริญญาตรี พาณิชยศาสตร์และการบัญชี จุฬาลงกรณ์มหาวิทยาลัย
- ผู้สอบบัญชีรับอนุญาต Certified Public Accountant (CPA) Thailand
- ผู้ตรวจสอบภายในรับอนุญาต Certified Internal Auditor (CIA) กิตติมศักดิ์ The Institute of Internal Auditor, Florida USA.
- ประกาศนียบัตรหลักสูตร Director Certification Program (DCP) สมาคมส่งเสริมสถาบันกรรมการบริษัทไทย (IOD)

### ประสบการณ์การทำงาน

- ผู้ช่วยผู้ว่าการบัญชี-การเงิน การไฟฟ้าฝ่ายผลิตแห่งประเทศไทย
- กรรมการกำกับบริษัทธุรกิจใบเครีอ บริษัทผลิตไฟฟ้า จำกัด (มหาชน)
- กรรมการอิสระและประธานกรรมการตรวจสอบ บริษัท เมโทรสตาร์ พร็อพเพอร์ตี้ จำกัด (มหาชน)
- ที่ปรึกษา บริษัท เมโทรแมเนจเม้นท์ จำกัด (มหาชน)

### ปัจจุบันดำรงตำแหน่งอื่น

- กรรมการตรวจสอบ บริษัท ประกันภัยไทยวิวัฒน์ จำกัด (มหาชน)
- กรรมการอิสระและประธานกรรมการตรวจสอบ บริษัท ฟาซิบ จำกัด (มหาชน)
- ประธานกรรมการบริษัท ออติต แอนด์แมเนจเม้นท์ คอนซัลแตนท์ จำกัด



#### การศึกษา

- บัญชีบัณฑิต (เกียรตินิยมดี) มหาวิทยาลัยธรรมศาสตร์
- บัญชีมหาบัณฑิต มหาวิทยาลัยธรรมศาสตร์
- ปริญญาบัตรหลักสูตรการป้องกันราชอาณาจักรรัฐร่วมเอกชนประจำปีการศึกษา 2546 - 2547
- ประกาศนียบัตรกฎหมายมหาชน รุ่นที่ 9 - มหาวิทยาลัยธรรมศาสตร์ และสำนักงานกฤษฎีกา
- หลักสูตรผู้บริหารระดับสูงด้านการค้าและการพาณิชย์รุ่นที่ 2 - สถาบันวิทยาการการค้า มหาวิทยาลัยหอการค้าไทย
- ประกาศนียบัตรนักบริหารระดับสูง หลักสูตรที่ 1 รุ่นที่ 30 จากสำนักงาน สำนักงานคณะกรรมการข้าราชการพลเรือน (ก.พ.)
- ประกาศนียบัตร Chang Management จาก Ripa International ประเทศไทย
- ประกาศนียบัตร Distance Learning Course for Insurance Supervisors (Module 2) จาก World Bank
- ผู้สอบบัญชีรับอนุญาต
- การอบรมหลักสูตร DCP รุ่น 10/2001 จากสมาคมส่งเสริมสถาบันกรรมการบริษัทไทย
- Advance Audit Committee Programs

#### ประสบการณ์การทำงาน

- รองอธิบดีกรมการประกันภัย กระทรวงพาณิชย์
- รองอธิบดีกรมพัฒนาธุรกิจการค้า กระทรวงพาณิชย์
- ที่ปรึกษาการพาณิชย์ กระทรวงพาณิชย์
- หัวหน้าผู้ตรวจราชการ กระทรวงพาณิชย์
- กรรมการผู้ทรงคุณวุฒิสาขาการเงินและการบัญชี สำนักงาน ก.พ.
- ที่ปรึกษาสมาคมประกันวินาศภัย
- ที่ปรึกษาคณะกรรมการสภาวิชาชีพบัญชี
- คณะกรรมการบริหารและคณะกรรมการทดสอบการปฏิบัติงานของผู้สอบบัญชี สภาวิชาชีพบัญชีในพระบรมราชูปถัมภ์
- อนุกรรมการกำหนด दरจรยาบรรณของผู้ประกอบวิชาชีพบัญชี สภาวิชาชีพบัญชีในพระบรมราชูปถัมภ์

#### ปัจจุบันดำรงตำแหน่งอื่น

- กรรมการตรวจสอบ บริษัท ประกันภัยไทยวิวัฒน์ จำกัด (มหาชน)
- กรรมการตรวจสอบ บริษัท ดุสิตธานี จำกัด (มหาชน)
- กรรมการตรวจสอบ บริษัท เอส.ซี.ไอ.โฮลดิ้ง จำกัด (มหาชน)
- คณะกรรมการพิจารณาการประกอบธุรกิจของคนต่างด้าว กระทรวงพาณิชย์
- อนุกรรมการตรวจสอบศูนย์ศิลปะเพื่อการพัฒนา
- กรรมการกองทุนประกันชีวิต กองทุนประกันชีวิต
- ที่ปรึกษาคณะกรรมการส่งเสริมและควบคุมคุณภาพงานสอบบัญชี/คณะกรรมการบริหารการปฏิบัติงานของผู้สอบบัญชี/คณะกรรมการทดสอบการปฏิบัติงานของผู้สอบบัญชี สภาวิชาชีพบัญชี
- กรรมการผู้ทรงคุณวุฒิสาขาการเงินและการบัญชี สำนักงาน ก.พ.



# ผู้บริหาร

## นายจิรพันธ์ อัคระธนกุล

กรรมการผู้อำนวยการ  
และประธานเจ้าหน้าที่บริหาร

### เริ่มงาน

- กรกฎาคม 2527

### การศึกษา

- ปริญญาตรี เศรษฐศาสตรบัณฑิต มหาวิทยาลัยธรรมศาสตร์
- ปริญญาโท การบัญชี University of Texas at Austin, U.S.A.

## นายทวิชัย วีรานนท์

กรรมการที่ปรึกษากรรมการผู้อำนวยการ

### เริ่มงาน

- มกราคม 2518

### การศึกษา

- นิติศาสตรบัณฑิต มหาวิทยาลัยธรรมศาสตร์

## นางสุเทพี อัคระธนกุล

กรรมการรองกรรมการผู้อำนวยการ

### เริ่มงาน

- กรกฎาคม 2529

### การศึกษา

- ปริญญาตรี ศิลปศาสตรบัณฑิต มหาวิทยาลัยธรรมศาสตร์
- ปริญญาโท บริหารธุรกิจ Tarleton State University, USA

## นายประพิทย์ ธีระประยูติ

ผู้ช่วยกรรมการผู้อำนวยการ

### เริ่มงาน

- มิถุนายน 2524

### การศึกษา

- ปริญญาตรี เศรษฐศาสตรบัณฑิต มหาวิทยาลัยรามคำแหง

## นายสุรพงษ์ ธีราวิทยางกูร

ผู้ช่วยกรรมการผู้อำนวยการ

### เริ่มงาน

- สิงหาคม 2529

### การศึกษา

- ปริญญาตรี บริหารธุรกิจ Hanover College, USA
- ปริญญาโท บริหารธุรกิจ Southwest Texas State University, USA

นายไกรเลิศ ชาญวิวัฒน์กุล  
ผู้อำนวยการศูนย์ฯ

เริ่มงาน

- มกราคม 2550

การศึกษา

- ปริญญาตรี เศรษฐศาสตร์ มหาวิทยาลัยธรรมศาสตร์
- ปริญญาโท เศรษฐศาสตร์ มหาวิทยาลัยธรรมศาสตร์
- ปริญญาโท บริหารธุรกิจ University of Chicago, USA

นายสุเชียน เอนโกน จูเลียน  
มาเรีย เอสตี  
ผู้อำนวยการศูนย์ฯ

เริ่มงาน

- กรกฎาคม 2551

การศึกษา

- Foundation course in Economics Erasmus University Rotterdam, Netherlands
- ปริญญาโท Japanology Leiden University, Netherlands

นางสุนีย์ อีราวิทยางกูร  
เลขานุการศูนย์ฯ

เริ่มงาน

- เมษายน 2530

การศึกษา

- นิติศาสตร์บัณฑิต มหาวิทยาลัยธรรมศาสตร์

นางสาวสิรินทร์ นันทวรเศรษฐ์  
ที่ปรึกษากรรมการศูนย์ฯ

เริ่มงาน

- พฤษภาคม 2531

การศึกษา

- ปริญญาตรี การบัญชี มหาวิทยาลัยธรรมศาสตร์

นายเสริมสุข สวัสดิ์โฮธิน  
ที่ปรึกษากรรมการศูนย์ฯ

เริ่มงาน

- เมษายน 2526

การศึกษา

- ปริญญาตรี สถิติ มหาวิทยาลัยรามคำแหง
- ปริญญาโท ระบบข้อมูลคอมพิวเตอร์ มหาวิทยาลัยอีสต์แฮมป์ตัน



### นายพินล ฉันทวีรกุล

ผู้อำนวยการผู้อำนวยการฝ่ายปฏิบัติการ  
และประสานงาน

#### เริ่มงาน

- ตุลาคม 2540

#### การศึกษา

- ปริญญาตรี วิศวกรรมศาสตร์ มหาวิทยาลัยเทคโนโลยีพระจอมเกล้าธนบุรี

### นางสาวอรอนงค์ โนนจ้อย

ผู้อำนวยการฝ่ายสำนักผู้อำนวยการ

#### เริ่มงาน

- ธันวาคม 2548

#### การศึกษา

- ปริญญาตรี บริหารธุรกิจ จุฬาลงกรณ์มหาวิทยาลัย
- ปริญญาโท การเงินและการจัดการ University of Essex, UK

### นายสมกฤษณ์ สุระชีวะกฤต

ผู้อำนวยการฝ่ายขาย

#### เริ่มงาน

- พฤษภาคม 2533

#### การศึกษา

- ปริญญาตรี การตลาด มหาวิทยาลัยราชภัฏบ้านสมเด็จเจ้าพระยา

รายงาน

# กิจกรรม



ประกันภัย  
ไทยวัฒน

# รายงานกิจกรรม



## เปิดโครงการประกันภัยการเดินทางต่างประเทศร่วมกับธนาคารแห่งประเทศไทย

นางสาวเจนจิรา ฮักอะฮนกุล ผู้จัดการฝ่ายการตลาดและประกันเดินทาง บริษัท ประกันภัยไทยวิวัฒน์ จำกัด (มหาชน) และ คุณธัญญณี ธิยมการ ผู้อำนวยการอาวุโส ฝ่ายทรัพยากรบุคคล สายทรัพยากรบุคคลและพัฒนางานองค์กร ร่วมลงนามบันทึกข้อตกลงความร่วมมือ (MOU) ในโครงการ ประกันอุบัติเหตุและสุขภาพ ระหว่างเดินทางไปปฏิบัติหน้าที่ ทั้งในและต่างประเทศทั่วโลกให้แก่พนักงาน ของธนาคารแห่งประเทศไทย เมื่อวันที่ 16 ธันวาคม 2558 ณ ธนาคารแห่งประเทศไทย สำนักงานใหญ่

## ขับขับปลอดภัย ท่องเที่ยวทุกคนในสังคม

ประกันภัยไทยวิวัฒน์ท่องเที่ยว ใส่ใจบริการ" ในช่วงเทศกาลปีใหม่ ตลอด 4 วันนี้ ทุกเส้นทางไม่ว่าจะขึ้นเหนือสองล้อใต้ บริษัทได้เพิ่มทีม การวางแผนปฏิบัติการช่วยเหลือฉุกเฉิน ตลอด 24 ชั่วโมง ทั่วประเทศ ไม่ว่าจะเกิดเหตุฉุกเฉินที่ไหนลูกค้าก็อุ่นใจเหมือนมีเพื่อนเดินทาง ไปด้วยทุกที่





**ประ**กันภัยไทยวิวัฒน์ร่วมกิจกรรม  
“จักรยานเฉลิมพระเกียรติฯ ร่วมปั่น ร่วมใจ ไปกับ รพม.”

Thaivivat Share the Road ร่วมปั่นขึ้นในกิจกรรม “จักรยานเฉลิมพระเกียรติฯ ร่วมปั่น ร่วมใจ ไปกับ รพม.” ที่ศูนย์ซ่อมบำรุงคลองบางโพ จักรวัฒน์บุรี 1 พฤศจิกายน 2558 ชวนนักปั่นร่วมรณรงค์การลดใช้รถยนต์ส่วนบุคคล ตามเส้นทางรถไฟฟ้าสายสีม่วงและแบ่งปันถนนให้แก่ผู้ขับขี่จักรยาน ผู้ร่วมงานยังได้ร่วมสนุกชิงรางวัลตามทาบกับประกันภัยไทยวิวัฒน์ สามารถติดตามกิจกรรม Thaivivat share the road with Nation ได้ที่ facebook.com/thaivivat โดยกิจกรรมนี้จะมีตลอดปี 2558



**จับ**มือร่วมกับธนาคารยูโอบี  
เปิดโครงการประกันสุขภาพใหม่ สุดคุ้ม

คุณจิรพันธ์ อัคร-ธนกุล กรรมการผู้อำนวยการ บริษัท ประกันภัยไทยวิวัฒน์ จำกัด (มหาชน) และคุณสุภรชัย เตชะราชกุล รองกรรมการผู้จัดการใหญ่ บุคคลสัมพันธ์ ธนาคารยูโอบี จำกัด (มหาชน) ร่วมแถลงข่าวเปิดตัวผลิตภัณฑ์ประกันสุขภาพใหม่ ในชื่อ TVI Love & Care Health Plus ซึ่งช่วยตอบโจทย์ความต้องการของลูกค้า ไม่เคยมีกัน โดยไม่ต้องต่ออายุกรมธรรม์ ไม่ต้องสำรองจ่ายเมื่อเข้ารับการรักษาตัวทั้งผู้ป่วยในและผู้ป่วยนอก มีค่าใช้จ่ายในการเดินทางในกรณีเข้ารับการรักษาตัวในโรงพยาบาลในฐานะผู้ป่วยใน รวมถึงมีเงินชดเชยรายได้ระหว่างเข้ารับการรักษาตัวในโรงพยาบาลด้วย เพื่อความสะดวกรวดเร็วยิ่งขึ้น TVI Love & Care Health Plus ยังมาพร้อมกับบัตรเครดิตสุขภาพ ให้ลูกค้าสามารถรูดจ่ายค่ารักษาพยาบาลได้โดยไม่ต้องรอเช็คสิทธิ์กับบริษัทฯ ประกันสุขภาพ TVI Love & Care Health Plus รับประกันผู้มีอายุ 1-60 ปี และสามารถต่ออายุได้ถึง 99 ปี ผู้ที่สนใจสามารถซื้อได้ที่ธนาคารยูโอบีทุกสาขา

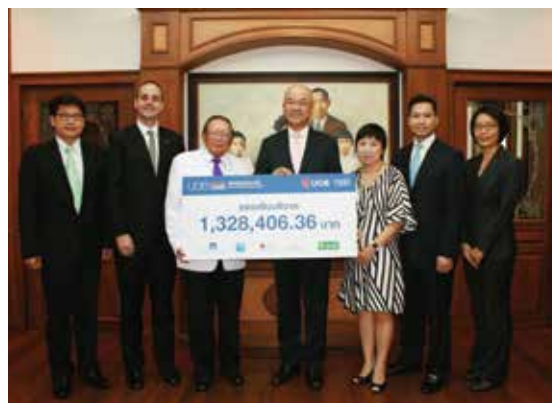

## รางวัลบริษัทประกันวินาศภัย ที่มีการพัฒนาดีเด่น ประจำปี 2557

บริษัท ประกันภัยไทยวิวัฒน์ จำกัด (มหาชน) ได้รับรางวัลบริษัทประกันภัย  
ที่มีการพัฒนาดีเด่น ประจำปี 2557 โดยคุณจิรพันธ์ อัคระธนกุล กรรมการ  
ผู้อำนวยการและประธานเจ้าหน้าที่บริหาร เป็นตัวแทนบริษัทฯ ขึ้นรับรางวัล  
จากรัฐมนตรีช่วยว่าการกระทรวงการคลัง นายอภิรักษ์ดี ต้นติวรวงศ์ ซึ่ง  
เป็นประธานในพิธีมอบรางวัลประกันภัยครบวงจร ปี 2558 ณ  
ศูนย์ประชุมแห่งชาติสิริกิติ์ วันที่ 14 กันยายน 2558

## มอบเงินบริจาคจากโครงการ “BOB Love & Care ช่วยเหลือผู้ป่วยโรคมะเร็ง ศิริราชมูลนิธิ

เมื่อวันที่ 4 สิงหาคม 2558 คุณสุรพงษ์ ธีรวิทย์ยางกูร ผู้ช่วยกรรมการ  
ผู้อำนวยการ เป็นตัวแทนจากบริษัท ประกันภัยไทยวิวัฒน์ ร่วมมอบเงินบริจาค  
จากโครงการ “BOB Love & Care เพื่อผู้ป่วยโรคมะเร็ง โรงพยาบาลศิริราช  
ศิริราชมูลนิธิ” ซึ่งหัก 1% จากเบี้ยประกันภัยทุกกรมธรรม์ซื้อผ่านธนาคาร  
BOB เพื่อช่วยเหลือผู้ป่วยโรคมะเร็งในความอุปการะของศิริราชมูลนิธิ  
ทั้งนี้บริษัทฯ ยังได้ร่วมสมทบเงินบริจาคอีก 100,000 บาทด้วย



## WSU. ภูเก็ตใหม่ มั่นใจ ออนไลน์”

เมื่อวันที่ 27 กรกฎาคม 2558 คุณจิรพันธ์ วัชรวงษกุล กรรมการผู้อำนวยการและประธานเจ้าหน้าที่บริหาร ประกันภัยไทยวิวัฒน์ ได้ร่วมงานแถลงข่าวเปิดตัวโครงการ “พ.ร.บ. ภูเก็ตใหม่ มั่นใจ ออนไลน์” ซึ่งมีคุณประเวศ งามอาจสิทธิ์กุล เลขานุการคปภ. เป็นประธานภายในงาน โดยโครงการนี้ให้ลูกค้าประกันภัยไทยวิวัฒน์สามารถซื้อประกัน พ.ร.บ. รถยนต์และรถจักรยานยนต์ ฟันคาน์เตอร์เซอร์วิสในร้านสะดวกซื้อทั่วประเทศ โดยจะเปิดให้บริการภายในปีนี้

## แถลงข่าวงานเที่ยวไทย ไปทั่วโลกครั้งที่ 17

16 กรกฎาคม 2558 คุณวิศิษฐ์ โชคสว่างงนดนิลา ผู้ช่วยผู้จัดการฝ่ายโครงการพิเศษ ตัวแทนจากบริษัทฯ แถลงข่าวร่วมกับพันธมิตรได้แก่ สมาคมไทยบริการท่องเที่ยว, สมาคมธุรกิจท่องเที่ยวภายในประเทศ, Thai - Amadeus Southeast Asia , บริษัทบัตรกรุงไทย (เคทีซี) เปิดตัวงานเที่ยวไทย ไปทั่วโลก ครั้งที่ 17 หรือ Thai International Travel Fair 2015 ภายในงานมีผู้ประกอบการด้านท่องเที่ยว นำเสนอแพ็คเกจต่างๆ ที่น่าสนใจมากมายและบริษัทได้นำผลิตภัณฑ์ประกันภัยการเดินทาง และผลิตภัณฑ์ประกันภัยอื่นๆ มานำเสนอในราคาพิเศษ ใ้แก่ ผู้ที่สนใจจะเดินทางทั้งในและต่างประเทศ โดยงานจะจัดขึ้นระหว่างวันที่ 13-16 สิงหาคม 2558 ณ ศูนย์ประชุมแห่งชาติสิริกิติ์







## งานเปิดโครงการประจักษ์ชัยข้ามชาติ ปี 2558

ประจักษ์ชัยไทยวิวัฒน์ร่วมออกบูธในงานเปิดโครงการประจักษ์ชัยข้ามชาติ ปี 2558 โดยมีนายสมทกชาย ภาณี รัฐมนตรีว่าการกระทรวงการคลัง เป็นประธานในพิธี ทั้งนี้ไทยวิวัฒน์ร่วมโครงการรับประจักษ์ชัยข้ามชาติ กับรัฐบาล โดยจำหน่ายพจนานุกรม. สามารถซื้อได้ตั้งแต่วันที่ - 14 สิงหาคม 58 (ยกเว้นภาคใต้ สามารถซื้อได้ถึง 11 ธ.ค. 58)



## มอบรางวัลให้คู่โชคดีในกิจกรรม Double happy in hongkong Disneyland

ประจักษ์ชัยไทยวิวัฒน์ โดย คุณวิศิษฐ์ โชคสว่างมณีลำ ผู้ช่วยผู้จัดการฝ่ายลูกค้าสัมพันธ์และการตลาด เป็นตัวแทน มอบรางวัล ตัวเครื่องบิน ไป-กลับ กรุงเทพฯ-ฮ่องกง 2 ที่นั่ง พร้อมบัตรเข้า disneyland 2 ใบ ให้คุณพรเทพ ศรีพลอย คู่โชคดีจากกิจกรรม Double happy in hongkong Disneyland เมื่อวันที่ 27 เมษายน 2558



## ประกันภัยไทยวิวัฒน์ร่วมออกบูธในงาน SMEs..Tips & Mentoring

ประกันภัยไทยวิวัฒน์ร่วมออกบูธในงาน SMEs..Tips & Mentoring.. จัดการความเสี่ยงรอบทิศทาง จุดประกายความคิดให้ SMEs เมื่อวันที่ 16 มีนาคม ที่พานมา โดยคุณจิรพันธ์ อัคระธนกุล กรรมการผู้อำนวยการ บมจ.ประกันภัยไทยวิวัฒน์ ในฐานะกรรมการบริหาร และประธานสมาคมการค้ากลุ่มการเงินและการลงทุน สภาหอการค้าแห่งประเทศไทย ได้ให้แนวคิดเกี่ยวกับการประกันภัยสำหรับ SMEs ว่าการประกันภัยสามารถที่จะเข้าไปลดการช่วยบริหารความเสี่ยงเพื่อให้เอสเอ็มอีประกอบธุรกิจอย่างยั่งยืนได้

# ลักษณะการประกอบธุรกิจ

บริษัทประกันภัยไทยวิวัฒน์ จำกัด (มหาชน)

บริษัท ประกันภัยไทยวิวัฒน์ จำกัด (มหาชน) ไม่มีการลงทุนในลักษณะบริษัทย่อย หรือบริษัทร่วมที่มีอำนาจในการบริหาร ดำเนินธุรกิจประกันวินาศภัยเป็นหลัก โดยมีสำนักงานใหญ่อยู่ในกรุงเทพฯ และสำนักงานสาขาในต่างจังหวัดอีก 20 แห่ง คอยดูแลให้บริการลักษณะของลูกค้าเป็นทั้งบุคคล และมีนิติบุคคลทั่วราชอาณาจักร โดยมีขอบเขตครอบคลุมผลิตภัณฑ์และการบริการแบ่งเป็นประเภท ดังนี้

## การประกันภัยอัคคีภัย

เป็นการประกันภัยความเสียหายอันเกิดจากไฟไหม้ คุ้มครองภัยที่เกิดขึ้นแก่ทรัพย์สิน โดยให้ความคุ้มครองตัวอาคารบ้านเรือนและสิ่งปลูกสร้าง รวมทั้งทรัพย์สินที่อยู่ในอาคาร

## การประกันภัยรถยนต์

เป็นการประกันภัยความเสียหายอันเกิดจากการใช้รถยนต์ ได้แก่ ความเสียหายที่เกิดขึ้นแก่รถยนต์ เช่น การสูญหาย การบุบสลาย และความเสียหายที่รถยนต์ก่อให้เกิดขึ้นแก่ชีวิตและทรัพย์สินของบุคคลภายนอก

## การประกันภัยขนส่งสินค้า

เป็นการประกันความเสี่ยง หรือความสูญเสียแก่ทรัพย์สินที่เอาประกันภัย ระหว่างขนส่งทั้งทางทะเล ทางบก และทางอากาศ ตลอดเส้นทางขนส่ง ตามเงื่อนไขที่กำหนดในกรมธรรม์

## การประกันภัยเบ็ดเตล็ด

เป็นการประกันภัยความเสียหายอันเกิดจากการสูญเสีย หรือความเสียหายอันเนื่องมาจากภัยอื่นๆ ที่อยู่นอกเหนือจากประกันภัยอัคคีภัย ประกันภัยขนส่งสินค้า ประกันภัยรถยนต์ อาทิเช่น การประกันภัยอุบัติเหตุส่วนบุคคล การประกันภัยสุขภาพ การประกันภัยอุบัติเหตุและสุขภาพระหว่างการเดินทางต่างประเทศ และการประกันภัยการเสียหายทุกชนิด

## การรับประกันภัยต่อ

นอกจากการรับประกันภัยโดยตรงจากลูกค้าทั่วไปแล้วบริษัทฯ ยังทำการรับประกันภัยต่อจากบริษัทผู้รับประกันภัยอื่นๆ ในธุรกิจด้วย โดยบริษัทฯ จะคัดเลือกงานประกันภัยจากบริษัทอื่น ที่มีมาตรฐานการพิจารณาการรับประกันภัยใกล้เคียงกัน



# รายงานของผู้อนุมัติบัญชีรับอนุญาต

เสนอต่อผู้ถือหุ้นของบริษัท ประกันภัยไทยวิวัฒน์ จำกัด (มหาชน)

ข้าพเจ้าได้ตรวจสอบงบการเงินของบริษัท ประกันภัยไทยวิวัฒน์ จำกัด (มหาชน) ซึ่งประกอบด้วยงบแสดงฐานะการเงิน ณ วันที่ 31 ธันวาคม 2558 งบกำไรขาดทุนเบ็ดเสร็จ งบแสดงการเปลี่ยนแปลงส่วนของผู้ถือหุ้นและงบกระแสเงินสดสำหรับปีสิ้นสุดวันเดียวกัน รวมถึงหมายเหตุสรุปนโยบายการบัญชีที่สำคัญและหมายเหตุเรื่องอื่นๆ

## ความรับผิดชอบของผู้บริหารต่องบการเงิน

ผู้บริหารเป็นผู้รับผิดชอบในการจัดทำและการนำเสนอของงบการเงินเหล่านี้โดยถูกต้องตามที่ควรตามมาตรฐานการรายงานทางการเงินและรับผิดชอบเกี่ยวกับการควบคุมภายในที่ผู้บริหารพิจารณาว่าเป็นเพื่อให้สามารถจัดทำงบการเงินที่ปราศจากการแสดงข้อมูลที่ขัดต่อข้อเท็จจริงอันเป็นสาระสำคัญไม่ว่าจะเกิดจากการทุจริตหรือข้อผิดพลาด

## ความรับผิดชอบของผู้สอบบัญชี

ข้าพเจ้าเป็นผู้รับผิดชอบในการแสดงความเห็นต่องบการเงินดังกล่าวจากการตรวจสอบ การตรวจสอบของข้าพเจ้า ข้าพเจ้าได้ปฏิบัติตามตรวจสอบตามมาตรฐานการสอบบัญชี ซึ่งกำหนดให้ข้าพเจ้าปฏิบัติตามข้อกำหนดด้านจรรยาบรรณ รวมถึงวางแผนและปฏิบัติตามตรวจสอบเพื่อให้ได้ความเชื่อมั่นอย่างสมเหตุสมผลว่า งบการเงินปราศจากการแสดงข้อมูลที่ขัดต่อข้อเท็จจริงอันเป็นสาระสำคัญหรือไม่

การตรวจสอบรวมถึงการใช้วิธีการตรวจสอบเพื่อให้ได้มาซึ่งหลักฐานการสอบบัญชีที่เกี่ยวข้องกับจำนวนเงินและการเปิดเผยข้อมูลในงบการเงิน วิธีการตรวจสอบที่เลือกใช้นั้นขึ้นอยู่กับดุลยพินิจของผู้สอบบัญชี ซึ่งรวมถึงการประเมินความเสี่ยงจากการแสดงข้อมูลที่ขัดต่อข้อเท็จจริงอันเป็นสาระสำคัญของงบการเงินไม่ว่าจะเกิดจากการทุจริตหรือข้อผิดพลาด ในการประเมินความเสี่ยงดังกล่าว ผู้สอบบัญชีพิจารณาการควบคุมภายในที่เกี่ยวข้องกับการจัดทำและการนำเสนอของงบการเงินโดยถูกต้องตามที่ควรของกิจการ เพื่อออกแบบวิธีการตรวจสอบที่เหมาะสมกับสถานการณ์ แต่ไม่ใช่เพื่อวัตถุประสงค์ในการแสดงความเห็นต่อประสิทธิภาพของการควบคุมภายในของกิจการ การตรวจสอบรวมถึงการประเมินความเหมาะสมของนโยบายการบัญชีที่ผู้บริหารใช้และความสมเหตุสมผลของประมาณการทางบัญชีที่จัดทำขึ้นโดยผู้บริหาร รวมทั้งการประเมินการนำเสนอของงบการเงินโดยรวม

ข้าพเจ้าเชื่อว่าหลักฐานการสอบบัญชีที่ข้าพเจ้าได้รับเพียงพอและเหมาะสมเพื่อใช้เป็นเกณฑ์ในการแสดงความเห็นของข้าพเจ้า

## ความเห็น

ข้าพเจ้าเห็นว่างบการเงินข้างต้นนี้แสดงฐานะการเงิน ณ วันที่ 31 ธันวาคม 2558 ผลการดำเนินงานและกระแสเงินสด สำหรับปีสิ้นสุดวันเดียวกันของบริษัท ประกันภัยไทยวิวัฒน์ จำกัด (มหาชน) โดยถูกต้องตามที่ควรในสาระสำคัญตามมาตรฐานการรายงานทางการเงิน

## ข้อมูลและเหตุการณ์ที่เน้น

ข้าพเจ้าขอชี้แจงเหตุการณ์ที่ประกอบงบการเงินข้อ 4 เกี่ยวกับการเปลี่ยนแปลงนโยบายการบัญชี เนื่องจากการ นำมาตรฐานการบัญชี ฉบับที่ 19 (ปรับปรุง 2557) เรื่อง พลประโยชน์ของพนักงาน มาถือปฏิบัติ บริษัทฯได้ปรับย้อนหลัง งบกำไรขาดทุนเบ็ดเสร็จสำหรับปีสิ้นสุดวันที่ 31 ธันวาคม 2557 ที่แสดงเป็นข้อมูลเปรียบเทียบ เพื่อสะท้อนรายการปรับปรุงจากการเปลี่ยนแปลงนโยบายการบัญชีดังกล่าว ทั้งนี้ ข้าพเจ้ามิได้แสดงความเห็น อย่างมีเงื่อนไขต่อกรณีนี้แต่อย่างใด

บริษัท สำนักงาน อีวาย จำกัด

กรุงเทพฯ : 26 กุมภาพันธ์ 2559

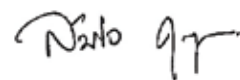

สมใจ คุณปลื้ม

ผู้สอบบัญชีรับอนุญาต เลขทะเบียน 4499



# งบการเงิน



## งบแสดงฐานะการเงิน

ณ วันที่ 31 ธันวาคม 2558

	หมายเหตุ	2558	2557
(หน่วย: บาท)			
<b>สินทรัพย์</b>			
เงินสดและรายการเทียบเท่าเงินสด	7	326,834,483	143,697,595
รายได้จากการลงทุนค้างรับ		7,840,025	19,954,062
เบี้ยประกันภัยค้างรับ	8	426,393,578	339,564,052
สินทรัพย์จากการประกันภัยต่อ	9	483,709,662	443,233,352
สินทรัพย์ลงทุน			
เงินลงทุนในหลักทรัพย์			
เงินลงทุนเพื่อค้า	10	257,922,105	189,449,408
เงินลงทุนเพื่อขาย	10	1,847,233,632	932,478,457
เงินลงทุนที่จะถือจนครบกำหนด	10	397,680,938	1,329,481,667
เงินลงทุนทั่วไป	10	3,720,650	3,720,650
เงินให้กู้ยืม	11	7,996,179	10,970,820
ที่ดิน อาคารและอุปกรณ์	12	277,547,361	241,402,337
สินทรัพย์ไม่มีตัวตน - โปรแกรมคอมพิวเตอร์	13	8,772,340	9,181,275
สินทรัพย์ภาษีเงินได้รอการตัดบัญชี	14	73,276,287	47,695,847
ลูกหนี้จากการขายหลักทรัพย์		248,651	139,972,688
สินทรัพย์อื่น	15	470,768,425	479,045,560
<b>รวมสินทรัพย์</b>		<b>4,589,944,316</b>	<b>4,329,847,770</b>

ณ วันที่ 31 ธันวาคม 2558

		(หน่วย: บาท)	
	หมายเหตุ	2558	2557
<b>หนี้สินและส่วนของผู้ถือหุ้น</b>			
<b>หนี้สิน</b>			
ภาษีเงินได้ค้างจ่าย		-	4,050,996
เจ้าหนี้บริษัทประกันภัยต่อ	16	358,657,203	353,761,808
หนี้สินจากสัญญาประกันภัย			
สำรองค่าสินไหมทดแทนและค่าสินไหมทดแทนค้างจ่าย	17	907,610,011	842,491,575
สำรองเบี้ยประกันภัย	18	1,574,100,477	1,462,720,593
ผลประโยชน์พนักงานค้างจ่าย	19	105,556,755	135,800,906
หนี้สินอื่น	20	549,247,886	429,719,633
<b>รวมหนี้สิน</b>		<b>3,495,172,332</b>	<b>3,228,545,511</b>
<b>ส่วนของผู้ถือหุ้น</b>			
ทุนเรือนหุ้น			
ทุนจดทะเบียน	21		
หุ้นสามัญ 303,000,000 หุ้น มูลค่าหุ้นละ 1 บาท			
(2557: หุ้นสามัญ 151,500,000 หุ้น มูลค่าหุ้นละ 1 บาท)		303,000,000	151,500,000
ทุนที่ออกและชำระแล้ว			
หุ้นสามัญ 303,000,000 หุ้น มูลค่าหุ้นละ 1 บาท			
(2557: หุ้นสามัญ 151,500,000 หุ้น มูลค่าหุ้นละ 1 บาท)		303,000,000	151,500,000
ส่วนเกินมูลค่าหุ้นสามัญ		163,800,007	163,800,007
กำไรสะสม			
จัดสรรแล้ว - สำรองตามกฎหมาย	22	30,300,000	20,000,000
ยังไม่ได้จัดสรร		498,198,502	651,497,298
องค์ประกอบอื่นของส่วนของผู้ถือหุ้น -			
ส่วนเกินทุนจากการเปลี่ยนแปลงมูลค่าเงินลงทุน	10.3	99,473,475	114,504,954
<b>รวมส่วนของผู้ถือหุ้น</b>		<b>1,094,771,984</b>	<b>1,101,302,259</b>
<b>รวมหนี้สินและส่วนของผู้ถือหุ้น</b>		<b>4,589,944,316</b>	<b>4,329,847,770</b>

หมายเหตุประกอบงบการเงินเป็นส่วนหนึ่งของงบการเงินนี้



# งบกำไรขาดทุนเบ็ดเสร็จ

สำหรับปีสิ้นสุดวันที่ 31 ธันวาคม 2558

	หมายเหตุ	2558	2557 (ปรับปรุงใหม่)
(หน่วย: บาท)			
<b>กำไรหรือขาดทุน:</b>			
<b>รายได้</b>			
เบี่ยประกันภัยที่ถือเป็นรายได้		2,307,473,247	2,232,672,645
รายได้ค่าจ้างและค่าบำเหน็จ		220,409,549	238,439,271
<b>รวมรายได้</b>		<b>2,527,882,796</b>	<b>2,471,111,916</b>
<b>ค่าใช้จ่าย</b>			
การรับประกันภัย			
ค่าสินไหมทดแทนและค่าใช้จ่ายในการจัดการค่าสินไหมทดแทน		1,515,154,083	1,381,627,989
ค่าจ้างและค่าบำเหน็จ		545,507,888	520,721,614
ค่าใช้จ่ายในการรับประกันภัยอื่น		183,177,286	185,228,191
เงินสมทบบริษัท กลางคุ้มครองผู้ประสบภัยจากรถ จำกัด		10,938,244	11,405,328
ค่าใช้จ่ายในการดำเนินงาน	23	333,822,898	333,318,972
<b>รวมค่าใช้จ่ายการรับประกันภัย</b>		<b>2,588,600,399</b>	<b>2,432,302,094</b>
<b>กำไรจากการรับประกันภัย</b>		<b>(60,717,603)</b>	<b>38,809,822</b>
รายได้จากการลงทุนสุทธิ		77,153,756	100,001,896
กำไรจากเงินลงทุน		26,242,447	10,778,138
กำไร (ขาดทุน) จากการปรับมูลค่าสุทธิธรรม		(17,951,385)	70,534,503
รายได้อื่น		13,714,966	13,855,087
<b>กำไรจากการดำเนินงาน</b>		<b>38,442,181</b>	<b>233,979,446</b>
เงินสมทบสำนักงานคณะกรรมการกำกับและ			
ส่งเสริมการประกอบธุรกิจประกันภัย		(8,312,357)	(8,121,570)
เงินสมทบกองทุนประกันวินาศภัย	31	(7,812,357)	(7,621,570)
เงินสมทบกองทุนทดแทนผู้ประสบภัย		(892,918)	(931,047)
<b>กำไรก่อนค่าใช้จ่ายภาษีเงินได้</b>		<b>21,424,549</b>	<b>217,305,259</b>
รายได้ (ค่าใช้จ่าย) ภาษีเงินได้	14	899,327	(34,207,779)
<b>กำไรสำหรับปี</b>		<b>22,323,876</b>	<b>183,097,480</b>





สำหรับปีสิ้นสุดวันที่ 31 ธันวาคม 2558

	หมายเหตุ	2558	(หน่วย: บาท) 2557 (ปรับรุ่งใหม่)
<b>กำไรขาดทุนเบ็ดเสร็จอื่น:</b>			
รายการที่จะถูกบันทึกในส่วนของกำไรหรือขาดทุนในภายหลัง			
ผลกำไร (ขาดทุน) จากการวัดมูลค่าเงินลงทุนในหลักทรัพย์เพื่อขาย		(18,789,349)	61,564,054
ผลกระทบของภาษีเงินได้		3,757,870	(12,312,810)
รายการที่จะถูกบันทึกในส่วนของกำไรหรือขาดทุนในภายหลัง			
- สุทธิจากภาษีเงินได้ (ขาดทุน)		(15,031,479)	49,251,244
รายการที่จะไม่ถูกบันทึกในส่วนของกำไรหรือขาดทุนในภายหลัง			
ผลกำไร (ขาดทุน) จากการประมาณการตามหลักคณิตศาสตร์ประกันภัย		3,763,494	(5,163,260)
ผลกระทบของภาษีเงินได้		(752,699)	1,032,652
รายการที่จะไม่ถูกบันทึกในส่วนของกำไรหรือขาดทุนในภายหลัง			
- สุทธิจากภาษีเงินได้ (ขาดทุน)		3,010,795	(4,130,608)
<b>กำไรขาดทุนเบ็ดเสร็จอื่นสำหรับปี (ขาดทุน)</b>		<b>(12,020,684)</b>	<b>45,120,636</b>
<b>กำไรขาดทุนเบ็ดเสร็จรวมสำหรับปี</b>		<b>10,303,192</b>	<b>228,218,116</b>
<b>กำไรต่อหุ้น</b>			
กำไรต่อหุ้นขั้นพื้นฐาน	26	0.07	0.60

หมายเหตุประกอบงบการเงินเป็นส่วนหนึ่งของงบการเงินนี้



# งบกระแสเงินสด

สำหรับปีสิ้นสุดวันที่ 31 ธันวาคม 2558

(หน่วย: บาท)

	2558	2557
<b>กระแสเงินสดได้มาจากกิจกรรมดำเนินงาน</b>		
เบี่ยงปรับหนี้จากการรับประกันภัยโดยตรง	3,074,914,083	3,118,595,442
เงินจ่ายเกี่ยวกับการรับประกันภัยต่อ	(184,681,247)	(230,197,777)
ค่าสินไหมทดแทนจากการรับประกันภัยโดยตรง	(1,602,361,124)	(1,625,663,649)
ค่าใช้จ่ายในการจัดการสินไหมทดแทนจากการรับประกันภัยโดยตรง	(27,841,120)	(32,847,465)
ค่าจ้างและค่าบำเหน็จจากการรับประกันภัยโดยตรง	(532,429,845)	(529,268,031)
ค่าใช้จ่ายในการรับประกันภัยอื่น	(100,377,016)	(87,432,952)
ดอกเบี้ยรับ	46,123,060	34,881,058
เงินปันผลรับ	43,186,033	55,725,420
รายได้จากการลงทุนอื่น	4,063,180	5,575,380
รายได้อื่น	9,610,355	8,509,178
ค่าใช้จ่ายในการดำเนินงาน	(500,340,422)	(614,961,887)
<b>ภาษีเงินได้</b>	<b>(25,784,603)</b>	<b>(26,367,182)</b>
<b>เงินสดสุทธิจากกิจกรรมดำเนินงาน</b>	<b>204,081,334</b>	<b>76,547,535</b>
<b>กระแสเงินสดได้มาจากกิจกรรมลงทุน</b>		
กระแสเงินสดได้มา		
เงินลงทุนในหลักทรัพย์	1,313,927,979	1,534,106,014
เงินให้กู้ยืม	6,156,641	4,671,801
เงินฝากสถาบันการเงิน	1,336,434,372	780,000,000
<b>อุปกรณ์</b>	<b>863,380</b>	<b>645,069</b>
<b>เงินสดสุทธิจากกิจกรรมลงทุน</b>	<b>2,657,382,372</b>	<b>2,319,422,884</b>
กระแสเงินสดใช้ไป		
เงินลงทุนในหลักทรัพย์	(2,019,591,312)	(1,379,844,467)
เงินให้กู้ยืม	(3,182,000)	(4,440,000)
เงินฝากสถาบันการเงิน	(578,782,488)	(1,013,212,679)
<b>ที่ดิน อาคารและอุปกรณ์</b>	<b>(59,937,551)</b>	<b>(44,123,997)</b>
<b>เงินสดสุทธิใช้ไปในกิจกรรมลงทุน</b>	<b>(2,661,493,351)</b>	<b>(2,441,621,143)</b>
<b>เงินสดสุทธิใช้ไปในกิจกรรมลงทุน</b>	<b>(4,110,979)</b>	<b>(122,198,259)</b>



สำหรับปีสิ้นสุดวันที่ 31 ธันวาคม 2558

(หน่วย: บาท)

	2558	2557
<b>กระแสเงินสดได้มาจากกิจกรรมจัดหาเงิน</b>		
จ่ายเงินปันผล	(16,833,467)	(48,479,360)
เงินสดสุทธิใช้ไปในกิจกรรมจัดหาเงิน	(16,833,467)	(48,479,360)
เงินสดและรายการเทียบเท่าเงินสดเพิ่มขึ้น (ลดลง) สุทธิ	183,136,888	(94,130,084)
เงินสดและรายการเทียบเท่าเงินสด ณ ต้นปี	143,697,595	237,827,679
เงินสดและรายการเทียบเท่าเงินสด ณ ปลายปี	326,834,483	143,697,595

หมายเหตุประกอบงบการเงินเป็นส่วนหนึ่งของงบการเงินนี้

## งบแสดงฐานะการเงิน

สำหรับปีสิ้นสุดวันที่ 31 ธันวาคม 2558

(หน่วย: บาท)

หมายเหตุ	ทุนเรือนหุ้นที่ออก และชำระแล้ว	ส่วนเกิน มูลค่าหุ้นสามัญ	กำไรสะสม		องค์ประกอบอื่นของส่วนของผู้ถือหุ้น	รวม
			จัดสรรแล้ว - สำรองตามกฎหมาย	ยังไม่ได้จัดสรร		
<b>ยอดคงเหลือ ณ วันที่ 1 มกราคม 2557</b>	151,500,000	163,800,007	20,000,000	521,009,786	65,253,710	921,563,503
กำไรสำหรับปี	-	-	-	183,097,480	-	183,097,480
กำไรขาดทุนเบ็ดเสร็จอื่นสำหรับปี (ขาดทุน)	-	-	-	(4,130,608)	49,251,244	45,120,636
กำไรขาดทุนเบ็ดเสร็จรวมสำหรับปี	-	-	-	178,966,872	49,251,244	228,218,116
เงินปันผลจ่าย	28	-	-	(48,479,360)	-	(48,479,360)
<b>ยอดคงเหลือ ณ วันที่ 31 ธันวาคม 2557</b>	151,500,000	163,800,007	20,000,000	651,497,298	114,504,954	1,101,302,259
<b>ยอดคงเหลือ ณ วันที่ 1 มกราคม 2558</b>	151,500,000	163,800,007	20,000,000	651,497,298	114,504,954	1,101,302,259
กำไรสำหรับปี	-	-	-	22,323,876	-	22,323,876
กำไรขาดทุนเบ็ดเสร็จอื่นสำหรับปี (ขาดทุน)	-	-	-	3,010,795	(15,031,479)	(12,020,684)
กำไรขาดทุนเบ็ดเสร็จรวมสำหรับปี (ขาดทุน)	-	-	-	25,334,671	(15,031,479)	10,303,192
โอนกำไรสะสมที่ยังไม่ได้จัดสรร						
เป็นสำรองตามกฎหมาย	22	-	-	10,300,000	(10,300,000)	-
เงินปันผลจ่าย	28	151,500,000	-	-	(168,333,467)	(16,833,467)
<b>ยอดคงเหลือ ณ วันที่ 31 ธันวาคม 2558</b>	303,000,000	163,800,007	30,300,000	498,198,502	99,473,475	1,094,771,984

หมายเหตุประกอบงบการเงินเป็นส่วนหนึ่งของงบการเงินนี้



A golden scale of justice is the central focus, resting on a wooden base. To its left, a pair of glasses lies on a document with some text and numbers. The background is a warm, golden light, suggesting a window or a lamp. The overall tone is professional and serious.

# ทนายเหตุ

## ประกอบงบการเงิน

# ทศมาหาเหตุประกอบงบการเงิน

## 1. ข้อมูลทั่วไป

บริษัท ประกันภัยไทยวิวัฒน์ จำกัด (มหาชน) (“บริษัทฯ”) เป็นบริษัทมหาชนซึ่งจัดตั้งและมีภูมิลำเนาในประเทศไทย ธุรกิจหลักของบริษัทคือการรับประกันวินาศภัยที่อยู่ตามที่ตั้งทะเบียนของบริษัทฯอยู่ที่ 71 อาคารประกันภัยไทยวิวัฒน์ ถนนดินแดง แขวงสามเสนใน เขตพญาไท กรุงเทพมหานคร

## 2. เหนือในการจัดทำงบการเงิน

งบการเงินนี้จัดทำขึ้นตามมาตรฐานการรายงานทางการเงินที่กำหนดในพระราชบัญญัติวิชาชีพบัญชี พ.ศ. 2547 และจัดทำขึ้นตามวิธีการบัญชีเกี่ยวกับการประกันภัยในประเทศไทยและอ้างอิงตามหลักเกณฑ์ที่เกี่ยวข้องซึ่งกำหนดโดยสำนักงานคณะกรรมการกำกับและส่งเสริมการประกอบธุรกิจประกันภัย (“คปภ.”) การแสดงรายการในงบการเงินนี้ได้จัดทำขึ้นเพื่อให้เป็นไปตามรูปแบบงบการเงินที่ประกาศโดย คปภ. ลงวันที่ 27 พฤษภาคม 2553

งบการเงินฉบับภาษาไทยเป็นงบการเงินฉบับที่บริษัทฯใช้เป็นทางการตามกฎหมาย งบการเงินฉบับภาษาอังกฤษแปลมาจากงบการเงินฉบับภาษาไทยนี้

งบการเงินนี้ได้จัดทำขึ้นโดยใช้เกณฑ์ราคาทุนเต็มวันแต่จะเปิดเผยเป็นอย่างอื่นในนโยบายการบัญชี

## 3. มาตรฐานการรายงานทางการเงินใหม่

มาตรฐานการรายงานทางการเงินที่เริ่มมีผลบังคับใช้ในปีบัญชีปัจจุบันและที่จะมีผลบังคับใช้ในอนาคตมีรายละเอียดดังนี้

### 3.1 มาตรฐานการรายงานทางการเงินที่เริ่มมีผลบังคับใช้ในปีปัจจุบัน

บริษัทฯได้นำมาตรฐานการรายงานทางการเงินฉบับปรับปรุง (ปรับปรุง 2557) และฉบับใหม่ที่ออกโดยสภาวิชาชีพบัญชี ซึ่งมีผลบังคับใช้สำหรับรอบระยะเวลาบัญชีที่เริ่มในหรือหลังวันที่ 1 มกราคม 2558 มาถือปฏิบัติ มาตรฐานการรายงานทางการเงินดังกล่าวได้รับการปรับปรุงหรือจัดทำขึ้นเพื่อให้มีเนื้อหาเท่าเทียมกับมาตรฐานการรายงานทางการเงินระหว่างประเทศ โดยส่วนใหญ่เป็นการปรับปรุงข้อคำและคำศัพท์ การตีความและการให้แนวปฏิบัติทางการบัญชีกับผู้ใช้มาตรฐาน การนำมาตรฐานการรายงานทางการเงินดังกล่าวมาถือปฏิบัตินี้ไม่มีผลกระทบอย่างมีนัยสำคัญต่อการเงินของบริษัทฯ อย่างไรก็ตาม มาตรฐานการรายงานทางการเงินตามที่กล่าวข้างต้นบางฉบับมีการเปลี่ยนแปลงหลักการสำคัญซึ่งฉบับที่เกี่ยวข้องโดยตรงกับบริษัทฯมีดังนี้

#### มาตรฐานการบัญชี ฉบับที่ 19 (ปรับปรุง 2557) เรื่อง พลประโยชน์ของพนักงาน

มาตรฐานฉบับปรับปรุงนี้กำหนดให้กิจการต้องรับรู้รายการกำไรขาดทุนจากการประมาณการตามหลักคณิตศาสตร์ประกันภัยกันทั้งในกำไรขาดทุนเบ็ดเสร็จอื่น ในขณะที่มาตรฐานฉบับเดิมอนุญาตให้กิจการเลือกรับรู้รายการดังกล่าวกันทั้งในกำไรหรือขาดทุน หรือในกำไรขาดทุนเบ็ดเสร็จอื่น หรือทยอยรับรู้ในกำไรขาดทุนก็ได้

บริษัทฯได้เปลี่ยนแปลงการรับรู้รายการกำไรขาดทุนจากการประมาณการตามหลักคณิตศาสตร์ประกันภัยในปีปัจจุบันจากการรับรู้กันทั้งในกำไรหรือขาดทุนไปเป็นรับรู้กันทั้งในกำไรขาดทุนเบ็ดเสร็จอื่น และได้ทำการปรับปรุงรายการของปีปัจจุบันและปรับย้อนหลังงบการเงินปีก่อนที่นำมาแสดงเป็นข้อมูลเปรียบเทียบเสมือนว่าบริษัทฯใช้นโยบายบัญชีนี้มาตั้งแต่แรก พลผลของของการเปลี่ยนแปลงนโยบายการบัญชีดังกล่าวแสดงอยู่ในหมายเหตุประกอบงบการเงินข้อ 4



## มาตรฐานการรายงานทางการเงิน ฉบับที่ 13 เรื่อง การวัดมูลค่าสุทธิธรรม

มาตรฐานฉบับนี้กำหนดแนวทางเกี่ยวกับการวัดมูลค่าสุทธิธรรมและการเปิดเผยข้อมูลที่เกี่ยวข้องกับการวัดมูลค่าสุทธิธรรม กล่าวคือ หากกิจการต้องวัดมูลค่าสุทธิธรรมของสินทรัพย์หรือหนี้สินใดตามข้อกำหนดของมาตรฐานที่เกี่ยวข้องอื่น กิจการจะต้องวัดมูลค่าสุทธิธรรมนั้นตามหลักการของมาตรฐานฉบับนี้และใช้วิธีเปลี่ยนกันที่เป็นต้นไปในการรับรู้ผลกระทบจากการเริ่มใช้มาตรฐานนี้

มาตรฐานฉบับนี้ไม่มีผลกระทบอย่างเป็นทางการเงินของบริษัทฯ

### 3.2 มาตรฐานการรายงานทางการเงินที่จะมีผลบังคับในอนาคต

ในระหว่างปีปัจจุบัน สภาวิชาชีพบัญชีได้ประกาศใช้มาตรฐานการรายงานทางการเงินฉบับปรับปรุง (ปรับปรุง 2558) และฉบับใหม่รวมถึงแนวปฏิบัติทางบัญชีจำนวนหลายฉบับ ซึ่งมีผลบังคับใช้สำหรับการเงินที่ประกอบระยะเวลาบัญชีที่เริ่มในหรือหลังวันที่ 1 มกราคม 2559 มาตรฐานการรายงานทางการเงินดังกล่าวได้รับการปรับปรุงหรือจัดให้มีขึ้นเพื่อให้มีเนื้อหาเท่าเทียมกับมาตรฐานการรายงานทางการเงินระหว่างประเทศ ฝ่ายบริหารของบริษัทฯเชื่อว่ามาตรฐานการรายงานทางการเงินฉบับปรับปรุงและฉบับใหม่ รวมถึงแนวปฏิบัติทางบัญชีดังกล่าวจะไม่มีผลกระทบอย่างเป็นทางการเงินเมื่อนำมาถือปฏิบัติ ยกเว้น

#### มาตรฐานการรายงานทางการเงิน ฉบับที่ 4 (ปรับปรุง 2558) เรื่อง สัญญาประกันภัย

มาตรฐานการรายงานทางการเงิน ฉบับที่ 4 มีวัตถุประสงค์เพื่อกำหนดรายงานทางการเงินสำหรับสัญญาประกันภัยที่ออกโดยกิจการใดๆ (รวมถึงสัญญาประกันภัยต่อ) และสัญญาประกันภัยต่อที่กิจการถือไว้และเพื่อจำกัดการแก้ไขวิธีการบัญชีสำหรับสัญญาประกันภัยจนกว่าโครงการระยะที่สองของมาตรฐานการรายงานทางการเงินเกี่ยวกับสัญญาประกันภัยจะแล้วเสร็จ ทั้งนี้มาตรฐานการรายงานทางการเงินนี้มีข้อกำหนดให้มีการเปิดเผยข้อมูลโดยระบุและอธิบายถึงจำนวนเงินที่เกี่ยวข้องกับสัญญาประกันภัยในงบการเงินของผู้รับประกันภัยและไม่อนุญาตให้มีการบันทึกสำรองค่าสินไหมทดแทนที่ยังไม่ได้เกิดขึ้น ณ วันสิ้นรอบระยะเวลารายงาน และกำหนดให้มีการทดสอบความเพียงพอของหนี้สินจากการประกันภัยที่รับรู้แล้วและการทดสอบการต่อคำของสินทรัพย์จากสัญญาประกันภัยต่อ ทั้งนี้มาตรฐานการรายงานทางการเงินฉบับดังกล่าว มีผลกวดขันข้อกำหนดบางประการที่กำหนดให้ผู้รับประกันภัยปฏิบัติในมาตรฐานการรายงานฉบับอื่นเป็นการชั่วคราว ซึ่งรวมถึงข้อกำหนดที่ให้ผู้รับประกันภัยพิจารณากรอบในการเลือกนโยบายบัญชีสำหรับสัญญาประกันภัย

ฝ่ายบริหารของบริษัทฯอยู่ระหว่างการประเมินผลกระทบต่อการเงินสำหรับปีที่จะเริ่มใช้และยังไม่สามารถสรุปผลได้ในขณะนี้

### 4. ผลกระทบจากการเปลี่ยนแปลงนโยบายการบัญชีเนื่องจากการนำมาตรฐานการรายงานทางการเงินใหม่มาถือปฏิบัติ

ในระหว่างปีปัจจุบัน บริษัทฯได้เปลี่ยนแปลงนโยบายการบัญชีที่สำคัญตามที่กล่าวในหมายเหตุประกอบงบการเงินข้อ 3 เนื่องจากการนำมาตรฐานการบัญชีฉบับที่ 19 (ปรับปรุง 2557) เรื่อง พลประโยชน์ของพนักงานมาถือปฏิบัติ

จำนวนเงินของรายการปรับปรุงที่มีผลกระทบต่อรายการในงบกำไรขาดทุนเบ็ดเสร็จ มีดังนี้



(หน่วย: บาท)

สำหรับปีสิ้นสุดวันที่ 31 ธันวาคม 2557

**กำไรหรือขาดทุน:**

กำไรหรือขาดทุน:	
กำไรสุทธิ	5,946,736
กำไรสุทธิ	1,839,983
กำไรสุทธิ	1,056,507
กำไรสุทธิ	4,130,608
<b>กำไรขาดทุนเบ็ดเสร็จอื่น:</b>	
กำไรขาดทุนเบ็ดเสร็จอื่น	5,163,260
กำไรขาดทุนเบ็ดเสร็จอื่น	4,130,608
<b>กำไรต่อหุ้น:</b>	
กำไรต่อหุ้น	0.01

**5. นโยบายการบัญชีที่สำคัญ**

**5.1 การรับรู้รายได้**

**(ก) เบี้ยประกันภัยรับ**

เบี้ยประกันภัยรับประกอบด้วย เบี้ยประกันภัยรับโดยตรงจากผู้อุปการะประกันภัย และเบี้ยประกันภัยรับที่หักด้วยมูลค่าของกรมธรรม์ที่ยกเลิกและการส่งคืนเบี้ยประกันภัย และปรับปรุงด้วยสำรองเบี้ยประกันภัยที่ส่งไม่ถือเป็นรายได้

เบี้ยประกันภัยรับโดยตรงจากผู้อุปการะประกันภัยถือเป็นรายได้ตามวันที่มีพลบังคับใช้ในกรมธรรม์ประกันภัย ในกรณีที่กรมธรรม์มีอายุการคุ้มครองเกิน 1 ปี จะบันทึกรายได้เป็นรายการรับล่วงหน้า โดยทยอยรับรู้เป็นรายได้ตามอายุการให้ความคุ้มครองเป็นรายปี

เบี้ยประกันภัยรับที่หักด้วยมูลค่าของกรมธรรม์ที่ยกเลิกและการส่งคืนเบี้ยประกันภัยถือเป็นรายได้เมื่อมีสิทธิได้รับในค่าชดเชยต่อหรือใบแจ้งการเอาประกันภัยต่อจากบริษัทผู้อุปการะประกันภัยต่อ

**(ข) รายได้ค่าจ้างและค่าบำเหน็จ**

รายได้ค่าจ้างและค่าบำเหน็จจากการเอาประกันภัยต่อรับรู้เมื่อได้โอนความเสี่ยงจากการประกันภัยให้กับบริษัทรับประกันภัยต่อแล้ว

ในกรณีที่รับค่าจ้างและค่าบำเหน็จสำหรับการเอาประกันภัยต่อที่มีอายุการคุ้มครองเกิน 1 ปี จะบันทึกรายได้เป็นรายการรับล่วงหน้า โดยทยอยรับรู้เป็นรายได้ตามอายุการให้ความคุ้มครองเป็นรายปี

**(ค) ดอกเบี้ยรับและเงินปันผลรับจากเงินลงทุน**

ดอกเบี้ยรับถือเป็นรายได้ตามเกณฑ์คงค้างโดยคำนึงถึงอัตราผลตอบแทนที่แท้จริง เงินปันผลรับถือเป็นรายได้เมื่อบริษัทมีสิทธิในการรับเงินปันผล





(ง) กำไร (ขาดทุน) จากเงินลงทุน

กำไร (ขาดทุน) จากเงินลงทุนถือเป็นรายได้หรือค่าใช้จ่าย ณ วันที่ที่เกิดรายการ

(จ) ดอกเบี้ยรับจากเงินให้กู้ยืม

ดอกเบี้ยรับจากเงินให้กู้ยืมถือเป็นรายได้ตามเกณฑ์คงค้างจากยอดเงินต้นที่ค้างชำระ

## 5.2 การรับรู้ค่าใช้จ่าย

(ก) เบี้ยประกันภัยต่อภัย

เบี้ยประกันภัยต่อภัยจากการเอาประกันภัยต่อรัฐเป็นค่าใช้จ่ายเมื่อได้โอนความเสี่ยงจากการประกันภัยให้บริษัทรับประกันภัยต่อแล้ว

ในกรณีที่เป็นการเอาประกันภัยต่อที่มีอายุการคุ้มครองเกิน 1 ปี จะบันทึกเป็นรายการจ่ายล่วงหน้า โดยทยอยรับรู้เป็นค่าใช้จ่ายตามอายุการให้ความคุ้มครองเป็นรายปี

(ข) ค่าใช้จ่ายค่าจ้างและค่าบำเหน็จ

ค่าจ้างและค่าบำเหน็จคือเป็นค่าใช้จ่ายกันในงวดบัญชีที่เกิดรายการ

ในกรณีที่เป็นการจ้างและค่าบำเหน็จจ่ายสำหรับการรับประกันภัยที่มีอายุการคุ้มครองเกิน 1 ปี จะบันทึกจ่ายเป็นรายการจ่ายล่วงหน้า โดยทยอยรับรู้เป็นค่าใช้จ่ายตามอายุการให้ความคุ้มครองเป็นรายปี

(ค) ค่าสินไหมทดแทนและค่าใช้จ่ายในการจัดการค่าสินไหมทดแทน

ค่าสินไหมทดแทนและค่าใช้จ่ายในการจัดการค่าสินไหมทดแทนประกอบด้วย ค่าสินไหมทดแทนและค่าใช้จ่ายในการจัดการค่าสินไหมทดแทนจากการรับประกันภัยโดยตรงและจากการรับประกันภัยต่อ ซึ่งแสดงตามมูลค่าของค่าสินไหมทดแทนและค่าใช้จ่ายอื่นที่เกี่ยวข้องและรายการปรับปรุงค่าสินไหมของงวดปัจจุบันและงวดก่อนที่เกิดขึ้นในระหว่างปี หักด้วยมูลค่าซากและการรับคืนอื่น (ถ้ามี) และหักด้วยค่าสินไหมรับคืนจากการเอาประกันภัยต่อที่เกี่ยวข้อง

ค่าสินไหมทดแทนและค่าใช้จ่ายในการจัดการค่าสินไหมทดแทนจากการรับประกันภัยโดยตรงจะรับรู้เมื่อได้รับแจ้งจากผู้อุบัติเหตุตามจำนวนที่ผู้อุบัติเหตุแจ้งและโดยการประมาณการของฝ่ายบริหาร มูลค่าประมาณการสินไหมทดแทนสูงสุดจะไม่เกินทุนประกันของกรมธรรม์ที่เกี่ยวข้อง

ค่าสินไหมทดแทนและค่าใช้จ่ายในการจัดการค่าสินไหมทดแทนจากการรับประกันภัยต่อจะรับรู้เมื่อได้รับแจ้งจากบริษัทรับประกันต่อตามจำนวนที่ได้รับแจ้ง

## 5.3 เงินสดและรายการเทียบเท่าเงินสด

เงินสดและรายการเทียบเท่าเงินสด หมายถึง เงินสดและเงินฝากธนาคาร และเงินลงทุนระยะสั้นที่มีสภาพคล่องสูง ซึ่งถึงกำหนดขายคืนภายในระยะเวลาไม่เกิน 3 เดือนนับจากวันที่ได้มาและไม่มีข้อจำกัดในการเบิกใช้



#### 5.4 เบี้ยประกันภัยค้ำรับและค่าเพื่อหนีสงสัจจะสุญ

เบี้ยประกันภัยค้ำรับทั้งจากการรับประกันภัยโดยตรงและจากการรับประกันภัยต่อแสดงด้วยมูลค่าสุทธิที่จะได้รับ โดยบริษัทฯ บันทึกค่าเพื่อหนีสงสัจจะสุญสำหรับพลาขาดทุนโดยประมาณที่อาจเกิดขึ้นจากการเก็บเงินไม่ได้ ซึ่งพิจารณาจากประสบการณ์การเก็บเงิน การวิเคราะห์อายุหนี้และตามสถานะปัจจุบันของเบี้ยประกันภัยค้ำรับ ณ วันสิ้นรอบระยะเวลารายงาน

ค่าเพื่อหนีสงสัจจะสุญตั้งเพิ่ม (ลด) บันทึกบัญชีเป็นค่าใช้จ่ายในระหว่างปี

#### 5.5 สินทรัพย์จากการรับประกันภัยต่อและเจ้าหนี้บริษัทประกันภัยต่อ

(ก) สินทรัพย์จากการรับประกันภัยต่อแสดงด้วยจำนวนเงินค้ำรับจากการรับประกันภัยต่อ เงินมัดจำที่วางไว้จากการรับประกันภัยต่อและสำรองประกันภัยส่วนที่เรียกคืนจากการรับประกันภัยต่อ

เงินค้ำรับจากบริษัทประกันภัยต่อประกอบด้วยค่าจ้างและค่าบำเหน็จค้ำรับ ค่าสินไหมทดแทนค้ำรับ และรายการค้ำรับอื่นๆ จากบริษัทประกันภัยต่อยกเว้นเบี้ยประกันภัยค้ำรับ หักค่าเพื่อหนีสงสัจจะสุญ โดยบริษัทฯ บันทึกค่าเพื่อหนีสงสัจจะสุญสำหรับพลาขาดทุนโดยประมาณที่อาจเกิดขึ้นจากการเก็บเงินไม่ได้ ซึ่งพิจารณาจากประสบการณ์การเก็บเงิน และตามสถานะปัจจุบันของเงินค้ำรับจากบริษัทประกันภัยต่อ ณ วันสิ้นรอบระยะเวลารายงาน

สำรองประกันภัยส่วนที่เรียกคืนจากการรับประกันภัยต่อประมาณขึ้นโดยอ้างอิงสัญญาประกันภัยต่อที่เกี่ยวข้องของสำรองเบี้ยประกันภัย และสำรองค่าสินไหมทดแทนและค่าสินไหมทดแทนค้ำจ่ายตามกฎหมายว่าด้วยการคำนวณสำรองประกันภัย

(ข) เจ้าหนี้บริษัทประกันภัยต่อแสดงด้วยจำนวนเงินค้ำจ่ายจากการรับประกันภัยต่อ และเงินมัดจำที่บริษัทฯถือไว้จากการเอาประกันภัยต่อ

เงินค้ำจ่ายจากบริษัทประกันภัยต่อประกอบด้วยเบี้ยประกันภัยค้ำจ่าย และรายการค้ำจ่ายอื่นๆ ให้กับบริษัทประกันภัยต่อ ยกเว้นสำรองค่าสินไหมทดแทนจากสัญญาประกันภัยรับต่อ

บริษัทฯแสดงรายการประกันภัยต่อด้วยยอดสุทธิของกิจการเดียวกัน (สินทรัพย์จากการรับประกันภัยต่อหรือเจ้าหนี้บริษัทประกันภัยต่อ) เมื่อเข้าเงื่อนไขการหักกลบทุกข้อดังต่อไปนี้

- (1) กิจการมีสิทธิตามกฎหมายในการนำจำนวนที่รับรู้ไว้ในงบแสดงฐานะการเงินมาหักกลบกัน และ
- (2) กิจการตั้งใจที่จะรับหรือจ่ายชำระจำนวนที่รับรู้ไว้ในงบแสดงฐานะการเงินด้วยยอดสุทธิ หรือตั้งใจที่จะรับประโยชน์จากสินทรัพย์ในเวลาเดียวกันที่จ่ายชำระหนี้สิน

#### 5.6 เงินลงทุนในหลักทรัพย์

(ก) เงินลงทุนในหลักทรัพย์เพื่อค่าแสดงตามมูลค่ายุติธรรม การเปลี่ยนแปลงในมูลค่ายุติธรรมของหลักทรัพย์บันทึกในส่วนงกกำไรหรือขาดทุน

(ข) เงินลงทุนในหลักทรัพย์เพื่อขายแสดงตามมูลค่ายุติธรรม การเปลี่ยนแปลงในมูลค่ายุติธรรมของหลักทรัพย์ดังกล่าวบันทึกในส่วนงกกำไรหรือขาดทุนเป็นตรีงอื่น และจะบันทึกในส่วนงกกำไรหรือขาดทุนเมื่อได้จำหน่ายหลักทรัพย์นั้นออกไป



- (ก) เงินลงทุนในตราสารหนี้ที่จะครบกำหนดชำระในหนึ่งปี รวมทั้งที่จะถือจนครบกำหนดแสดงมูลค่าตามวิธีราคาทุนตัดจำหน่าย บริษัทฯ ตัดบัญชีส่วนเกิน/รับรู้ส่วนต่ำกว่ามูลค่าตราสารหนี้ตามอัตราดอกเบี้ยที่แท้จริง ซึ่งจำนวนที่ตัดจำหน่าย/รับรู้นี้จะแสดงเป็นรายการปรับกับดอกเบี้ยรับ
- (ง) เงินลงทุนในตราสารหนี้ที่ไม่อยู่ในความต้องการของตลาดถือเป็นเงินลงทุนทั่วไป ซึ่งแสดงในราคาทุนสุทธิจากค่าเพื่อการด้อยค่า (ถ้ามี)

มูลค่ายุติธรรมของหลักทรัพย์ในความต้องการของตลาดคำนวณจากราคาเสนอซื้อครั้งสุดท้าย ณ สิ้นวันทำการสุดท้ายของปี มูลค่ายุติธรรมของตราสารหนี้คำนวณโดยใช้อัตราผลตอบแทนที่ประกาศโดยสมาคมตลาดตราสารหนี้ไทย มูลค่ายุติธรรมของหน่วยลงทุนคำนวณจากมูลค่าสินทรัพย์สุทธิของหน่วยลงทุน

บริษัทฯ ใช้วิธีถ่วงดุลยงัดน้ำหนักในการคำนวณต้นทุนของเงินลงทุน

ในกรณีที่มีการโอนเปลี่ยนประเภทเงินลงทุนจากประเภทหนึ่งไปอีกประเภทหนึ่ง บริษัทฯ จะปรับมูลค่าของเงินลงทุนดังกล่าวใหม่ โดยใช้มูลค่ายุติธรรม ณ วันที่โอนเปลี่ยนประเภทเงินลงทุน ผลแตกต่างระหว่างราคาตามบัญชีและมูลค่ายุติธรรม ณ วันที่โอนจะบันทึกในส่วนของการกำไรหรือขาดทุนหรือแสดงเป็นองค์ประกอบอื่นของส่วนของผู้ถือหุ้นแล้วแต่ประเภทของเงินลงทุนที่มีการโอนเปลี่ยน

เมื่อมีการจำหน่ายเงินลงทุน พหุระหว่างสิ่งตอบแทนสุทธิที่ได้รับกับมูลค่าตามบัญชีของเงินลงทุน จะถูกบันทึกในส่วนของการกำไรหรือขาดทุน

### 5.7 เงินให้กู้ยืมและค่าเพื่อหนี้สงสัยจะสูญ

เงินให้กู้ยืมแสดงตามมูลค่าสุทธิที่ได้รับ บริษัทฯ ตั้งค่าเพื่อหนี้สงสัยจะสูญของเงินให้กู้ยืมสำหรับพหุขาดทุนที่คาดว่าจะเรียกเก็บจากลูกหนี้ไม่ได้ โดยการวิเคราะห์และประเมินฐานะของลูกหนี้จากประสบการณ์ในการพิจารณาความเสี่ยงและมูลค่าหลักประกันประกอบ

ค่าเพื่อหนี้สงสัยจะสูญตั้งเพิ่ม (ลด) บันทึกบัญชีเป็นค่าใช้จ่ายในระหว่างปี

### 5.8 ที่ดิน อาคารและอุปกรณ์ และค่าเสื่อมราคา

ที่ดินแสดงมูลค่าตามราคาทุน อาคารและอุปกรณ์แสดงมูลค่าตามราคาทุนหลังหักค่าเสื่อมราคาสะสมและ ค่าเพื่อการด้อยค่าของสินทรัพย์ (ถ้ามี)

ค่าเสื่อมราคาของอาคารและอุปกรณ์คำนวณจากราคาทุนของสินทรัพย์นั้นโดยวิธีเส้นตรงตามอายุการให้ประโยชน์โดยประมาณดังนี้

อาคาร	- 20 ปี
เครื่องตกแต่ง อุปกรณ์สำนักงานและยานพาหนะ	- 3 และ 5 ปี

ค่าเสื่อมราคารวมอยู่ในการคำนวณผลการดำเนินงาน

ไม่มีการคิดค่าเสื่อมราคาสำหรับที่ดิน

บริษัทฯ ตัดรายการที่ดิน อาคารและอุปกรณ์ออกจากบัญชี เมื่อจำหน่ายสินทรัพย์หรือคาดว่าจะไม่ได้รับประโยชน์เชิงเศรษฐกิจในอนาคตจากการใช้หรือการจำหน่ายสินทรัพย์ รายการผลกำไรหรือขาดทุนจากการจำหน่ายสินทรัพย์ จะรับรู้ในส่วนของการกำไรหรือขาดทุนเมื่อบริษัทฯ ตัดรายการสินทรัพย์นั้นออกจากบัญชี



## 5.9 สินทรัพย์ไม่มีตัวตนและค่าตัดจำหน่าย

สินทรัพย์ไม่มีตัวตนแสดงมูลค่าตามราคาทุนหักค่าตัดจำหน่ายสะสมและค่าเพื่อการด้อยค่าสะสม (ถ้ามี) ของสินทรัพย์นั้น

บริษัทฯ ตัดจำหน่ายสินทรัพย์ไม่มีตัวตนที่มีอายุการให้ประโยชน์จำกัดอย่างมีระบบตลอดอายุการให้ประโยชน์เชิงเศรษฐกิจของสินทรัพย์นั้น และจะประเมินการด้อยค่าของสินทรัพย์ดังกล่าวเมื่อมีข้อบ่งชี้ว่าสินทรัพย์นั้นเกิดการด้อยค่า บริษัทฯ จะทบทวนระยะเวลาการตัดจำหน่ายและวิธีการตัดจำหน่ายของสินทรัพย์ไม่มีตัวตนดังกล่าวทุกสิ้นปีเป็นอย่างน้อย ค่าตัดจำหน่ายรัฐเป็นค่าใช้จ่ายในส่วนของการหรือขาดทุน

สินทรัพย์ไม่มีตัวตนที่มีอายุการให้ประโยชน์จำกัดคือ โปรแกรมคอมพิวเตอร์ มีอายุการให้ประโยชน์ 10 ปี

## 5.10 การด้อยค่าของสินทรัพย์

ทุกวันสิ้นรอบระยะเวลารายงาน บริษัทฯ จะทำการประเมินการด้อยค่าของที่ดิน อาคารและอุปกรณ์หรือสินทรัพย์ไม่มีตัวตน หากมีข้อบ่งชี้ว่าสินทรัพย์ดังกล่าวอาจด้อยค่า บริษัทฯ ระบุขาดทุนจากการด้อยค่าเมื่อมูลค่าที่คาดว่าจะได้รับคืนของสินทรัพย์มีมูลค่าต่ำกว่ามูลค่าตามบัญชีของสินทรัพย์นั้น ทั้งนี้ มูลค่าที่คาดว่าจะได้รับคืนหมายถึง มูลค่ายุติธรรมหักต้นทุนในการขายของสินทรัพย์หรือมูลค่าจากการใช้สินทรัพย์แล้วแต่ราคาใดจะสูงกว่า

บริษัทฯ จะรับรู้รายการขาดทุนจากการด้อยค่าในส่วนของการหรือขาดทุน

หากในการประเมินการด้อยค่าของสินทรัพย์ มีข้อบ่งชี้ที่แสดงให้เห็นว่าผลขาดทุนจากการด้อยค่าของสินทรัพย์ที่รับรู้ในงวดก่อนได้หมดไปหรือลดลง บริษัทฯ จะประมาณมูลค่าที่คาดว่าจะได้รับคืนของสินทรัพย์นั้น และจะกลับรายการผลขาดทุนจากการด้อยค่าที่รับรู้ในงวดก่อนก็ต่อเมื่อมีการเปลี่ยนแปลงประมาณการที่ใช้กำหนดมูลค่าที่คาดว่าจะได้รับคืนภายหลังจากการรับรู้ผลขาดทุนจากการด้อยค่าครั้งล่าสุด โดยมูลค่าตามบัญชีของสินทรัพย์ที่เพิ่มขึ้นจากการกลับรายการผลขาดทุนจากการด้อยค่าต่อไม่สูงกว่ามูลค่าตามบัญชีที่ควรจะเป็น หากกิจการไม่ยอมรับผลขาดทุนจากการด้อยค่าของสินทรัพย์ในงวดก่อนๆ บริษัทฯ จะบันทึกกลับรายการผลขาดทุนจากการด้อยค่าของสินทรัพย์โดยรับรู้ไปเป็นส่วนของการหรือขาดทุนทันที

## 5.11 สำรองค่าสินไหมทดแทนและค่าสินไหมทดแทนค้างจ่าย

ค่าสินไหมทดแทนค้างจ่ายบันทึกตามจำนวนที่จะจ่ายจริง ส่วนสำรองค่าสินไหมทดแทนจะบันทึกเมื่อได้รับการแจ้งค่าเรียกร้องค่าเสียหายจากผู้เอาประกันภัยตามจำนวนที่ผู้เอาประกันภัยแจ้ง และโดยการประมาณการของฝ่ายบริหาร มูลค่าประมาณการสินไหมทดแทนสูงสุดไม่เกินทุนประกันของกรมธรรม์ที่เกี่ยวข้อง

บริษัทฯ ได้ตั้งสำรองเพิ่มเติมสำหรับความเสียหายที่เกิดขึ้นแล้วแต่ยังไม่ได้มีการรายงานให้กับบริษัทฯ ทราบ (Incurred but not reported claim: IBNR) ซึ่งคำนวณโดยวิธีการทางคณิตศาสตร์ประกันภัย โดยคำนวณจากประมาณการที่ดีที่สุดของค่าสินไหมทดแทนที่คาดว่าจะจ่ายให้แก่ผู้เอาประกันภัยในอนาคตสำหรับความสูญเสียที่เกิดขึ้นแล้วก่อนหรือ ณ วันที่ในรอบระยะเวลารายงาน ทั้งจากรายการความสูญเสียที่บริษัทฯ ได้รับรายงานแล้วและยังไม่ได้รับรายงาน ลูกหนี้ด้วยค่าสินไหมทดแทนที่ได้รับรู้ไปแล้วในบัญชี

## 5.12 สำรองเบี้ยประกันภัย

สำรองเบี้ยประกันภัยประกอบด้วย สำรองเบี้ยประกันภัยที่ยังไม่ถือเป็นรายได้ และสำรองความเสี่ยงภัยที่ยังไม่สิ้นสุด



(ก) **สำรองเบี้ยประกันที่ยังไม่ถือเป็นรายได้**

บริษัทฯบันทึกสำรองเบี้ยประกันที่ยังไม่ถือเป็นรายได้ซึ่งคำนวณจากเบี้ยประกันที่รับก่อนการเอาประกันภัยด้วยวิธีการดังนี้

การประกันภัยขนส่งเฉพาะเที่ยว การประกันภัยอุบัติเหตุการเดินทาง ที่มีระยะเวลาคุ้มครองไม่เกิน 6 เดือน	- ร้อยละร้อยของเบี้ยประกันที่รับ ตั้งแต่วันที่กรมธรรม์ประกันภัย เริ่มมีผลคุ้มครอง
การประกันภัยอื่น	- วิธีคิดสี่รายวัน (วิธีคงหนึ่งส่วนสามร้อยหกสิบห้า)

(ข) **สำรองความเสียหายที่ยังไม่สิ้นสุด**

สำรองความเสียหายที่ยังไม่สิ้นสุด เป็นจำนวนเงินที่บริษัทฯสำรองไว้เพื่อชดเชยค่าสินไหมทดแทนและค่าใช้จ่ายที่เกี่ยวข้องที่อาจเกิดขึ้นในอนาคตสำหรับการประกันภัยที่ยังมีผลบังคับอยู่ ซึ่งคำนวณโดยวิธีการทางคณิตศาสตร์ประกันภัย บริษัทฯ ใช้การประมาณการที่ดีที่สุดของค่าสินไหมทดแทนที่คาดว่าจะเกิดขึ้นในระยะเวลาเอาประกันภัยที่เหลืออยู่ โดยอ้างอิงจากข้อมูลในอดีต

ทุกวันสิ้นรอบระยะเวลารายงาน บริษัทฯจะเปรียบเทียบมูลค่าของสำรองความเสียหายที่ยังไม่สิ้นสุดกับสำรองเบี้ยประกันที่ยังไม่ถือเป็นรายได้ หากมูลค่าของสำรองความเสียหายที่ยังไม่สิ้นสุดสูงกว่าสำรองเบี้ยประกันที่ยังไม่ถือเป็นรายได้ บริษัทฯจะรับรู้ส่วนต่างและแสดงรายการสำรองความเสียหายที่ยังไม่สิ้นสุดในงบการเงิน

**5.13 นโยบายพนักงาน**

(ก) **นโยบายระยะสั้นของพนักงาน**

บริษัทฯ รับรู้ เงินเดือน ค่าจ้าง โบนัสและเงินสมทบกองทุนประกันสังคมเป็นค่าใช้จ่ายเมื่อเกิดรายการ

(ข) **นโยบายหลังออกจากงานของพนักงาน**

**โครงการสมทบเงิน**

บริษัทฯและพนักงานได้ร่วมกันจัดตั้งกองทุนสำรองเลี้ยงชีพ ซึ่งประกอบด้วยเงินที่พนักงานจ่ายสะสมและเงินที่บริษัทฯจ่ายสมทบให้เป็นรายเดือน สิทธิประโยชน์ของกองทุนสำรองเลี้ยงชีพได้แยกออกจากสิทธิประโยชน์ของบริษัทฯ เงินที่บริษัทฯจ่ายสมทบกองทุนสำรองเลี้ยงชีพบันทึกเป็นค่าใช้จ่ายในปีที่เกิดรายการ

**โครงการผลประโยชน์หลังออกจากงาน**

บริษัทฯมีการสำรองเงินชดเชยที่ต้องจ่ายให้แก่พนักงานเมื่อออกจากงานตามกฎหมายแรงงาน ซึ่งบริษัทฯถือว่าเงินชดเชยดังกล่าวเป็นโครงการผลประโยชน์หลังออกจากงานสำหรับพนักงาน

บริษัทฯคำนวณหนี้สินตามโครงการผลประโยชน์หลังออกจากงานของพนักงาน โดยใช้วิธีคิดลดแต่ละหน่วยที่ประมาณการไว้ (Projected Unit Credit Method) โดยนักคณิตศาสตร์ประกันภัยอิสระได้ทำการประเมินการผูกพันดังกล่าวตามหลักคณิตศาสตร์ประกันภัย

หากไรหรือขาดทุนจากการประมาณการตามหลักคณิตศาสตร์ประกันภัยสำหรับโครงการผลประโยชน์หลังออกจากงานของพนักงานจะรับรู้ทันทีในกำไรขาดทุนเบ็ดเสร็จอื่น



## 5.14 ภาษีเงินได้

ภาษีเงินได้ประกอบด้วยภาษีเงินได้ปัจจุบันและภาษีเงินได้รอการตัดบัญชี

### ภาษีเงินได้ปัจจุบัน

บริษัทฯบันทึกภาษีเงินได้ปัจจุบันตามจำนวนที่คาดว่าจะจ่ายให้กับหน่วยงานจัดเก็บภาษีของรัฐ โดยคำนวณจากกำไรทางภาษีตามหลักเกณฑ์ที่กำหนดในกฎหมายภาษีอากร

### ภาษีเงินได้รอการตัดบัญชี

บริษัทฯบันทึกภาษีเงินได้รอการตัดบัญชีของผลแตกต่างชั่วคราวระหว่างราคาตามบัญชีของสินทรัพย์และหนี้สิน ณ วันสิ้นรอบระยะเวลารายงานกับฐานภาษีของสินทรัพย์และหนี้สินที่เกี่ยวข้องนั้น โดยใช้อัตราภาษีที่มีผลบังคับใช้ ณ วันสิ้นรอบระยะเวลารายงาน

บริษัทฯรับรู้หนี้สินภาษีเงินได้รอการตัดบัญชีของผลแตกต่างชั่วคราวที่ต้องเสียภาษีทุกรายการ แต่รับรู้สินทรัพย์ภาษีเงินได้รอการตัดบัญชีสำหรับผลแตกต่างชั่วคราวที่ใช้หักภาษีในจำนวนเท่าที่มีความเป็นไปได้ค่อนข้างแน่ที่บริษัทฯจะมีกำไรทางภาษีในอนาคตเพียงพอที่จะใช้ประโยชน์จากผลแตกต่างชั่วคราวที่ใช้หักภาษี

บริษัทฯจะทบทวนมูลค่าตามบัญชีของสินทรัพย์ภาษีเงินได้รอการตัดบัญชีทุกวันสิ้นรอบระยะเวลารายงานและจะทำการปรับลดมูลค่าตามบัญชีดังกล่าว หากมีความเป็นไปได้ค่อนข้างแน่นอนบริษัทฯไม่มีกำไร ทางภาษีเพียงพอต่อการนำสินทรัพย์ภาษีเงินได้รอการตัดบัญชีทั้งหมดหรือบางส่วนมาใช้ประโยชน์

บริษัทฯจะบันทึกภาษีเงินได้รอการตัดบัญชีโดยตรงไปยังส่วนของเจ้าของหากภาษีที่เกิดขึ้นเกี่ยวข้องกับรายการที่ได้บันทึกโดยตรงไปยังส่วนของเจ้าของ

## 5.15 รายการธุรกิจกับบุคคลหรือกิจการที่เกี่ยวข้องกัน

บุคคลหรือกิจการที่เกี่ยวข้องกันกับบริษัทฯ หมายถึง บุคคลหรือกิจการที่มีอำนาจควบคุมบริษัทฯ หรือถูกบริษัทฯ ควบคุมไม่ว่าจะเป็นโดยทางตรงหรือทางอ้อม หรืออยู่ภายใต้การควบคุมเดียวกันกับบริษัทฯ

นอกจากนี้ บุคคลหรือกิจการที่เกี่ยวข้องกันยังหมายถึงบุคคลที่มีสิทธิออกเสียงโดยทางตรงหรือทางอ้อมซึ่งทำให้มีอิทธิพลอย่างเป็นสาระสำคัญต่อบริษัทฯ ผู้บริหารสำคัญ กรรมการหรือพนักงานของบริษัทที่มีอำนาจในการวางแผนและควบคุมการดำเนินงานของบริษัทฯ

## 5.16 สัญญาเช่าระยะยาว

จำนวนเงินที่จ่ายตามสัญญาเช่าดำเนินงานรับรู้เป็นค่าใช้จ่ายในส่วนของการบริหารหรือขาดทุนตามวิธีเส้นตรงตลอดอายุของสัญญาเช่า

## 5.17 เงินตราต่างประเทศ

บริษัทฯแสดงงบการเงินเป็นสกุลเงินบาท ซึ่งเป็นสกุลเงินที่ใช้ในการดำเนินงานของบริษัทฯ

รายการที่เป็นเงินตราต่างประเทศแปลงค่าเป็นเงินบาทโดยใช้อัตราแลกเปลี่ยน ณ วันที่เกิดรายการ สินทรัพย์และหนี้สินที่เป็นตัวเงินซึ่งอยู่ในสกุลเงินตราต่างประเทศได้แปลงค่าเป็นเงินบาทโดยใช้อัตราแลกเปลี่ยน ณ วันสิ้นรอบระยะเวลารายงาน

กำไรและขาดทุนที่เกิดจากการเปลี่ยนแปลงในอัตราแลกเปลี่ยนได้รวมอยู่ในการคำนวณผลการดำเนินงาน



## 5.18 ประมาณการหนี้สิน

บริษัทฯ จะบันทึกประมาณการหนี้สินไว้ในบัญชีเมื่อการผูกพันซึ่งเป็นผลมาจากเหตุการณ์ในอดีตได้เกิดขึ้นแล้ว และมีความเป็นไปได้ค่อนข้างแน่นอนว่าบริษัทฯ จะเสียทรัพยากรเชิงเศรษฐกิจไปเพื่อปลดปล่อยการผูกพันนั้น และบริษัทฯ สามารถประมาณมูลค่าการผูกพันนั้นได้อย่างน่าเชื่อถือ

## 5.19 การวัดมูลค่ายุติธรรม

มูลค่ายุติธรรม หมายถึง ราคาที่คาดว่าจะได้รับจากการขายสินทรัพย์หรือเป็นราคาที่จะต้องจ่ายเพื่อโอนหนี้สินให้ผู้อื่นโดยรายการดังกล่าวเป็นรายการที่เกิดขึ้นในสภาพปกติระหว่างผู้ซื้อและผู้ขาย (ผู้ร่วมในตลาด) ณ วันที่วัดมูลค่า บริษัทฯ ใช้ราคาเสนอซื้อขายในตลาดที่มีสภาพคล่องในการวัดมูลค่ายุติธรรมของสินทรัพย์และหนี้สิน ยกเว้นในกรณีที่ไม่ใช่ตลาดที่มีสภาพคล่องสำหรับสินทรัพย์หรือหนี้สินที่มีลักษณะเดียวกันหรือไม่สามารถหาราคาเสนอซื้อขายในตลาดที่มีสภาพคล่องได้ บริษัทฯ จะประมาณมูลค่ายุติธรรมโดยใช้เทคนิคการประเมินมูลค่าที่เหมาะสมกับแต่ละสถานการณ์ และพยายามใช้ข้อมูลที่สามารถสังเกตได้ที่เกี่ยวข้องกับสินทรัพย์หรือหนี้สินที่จะวัดมูลค่ายุติธรรมนั้นให้มากที่สุด

ลำดับชั้นของมูลค่ายุติธรรมที่ใช้วัดมูลค่าและเปิดเผยมูลค่ายุติธรรมของสินทรัพย์และหนี้สินในงบการเงินแบ่งออกเป็นสามระดับตามประเภทของข้อมูลที่น่าเชื่อถือในการวัดมูลค่ายุติธรรม ดังนี้

ระดับ 1 ใช้ข้อมูลราคาเสนอซื้อขายของสินทรัพย์หรือหนี้สินอย่างเดียวกันในตลาดที่มีสภาพคล่อง

ระดับ 2 ใช้ข้อมูลอื่นที่สามารถสังเกตได้ของสินทรัพย์หรือหนี้สิน ไม่ว่าจะเป็นข้อมูลทางตรงหรือทางอ้อม

ระดับ 3 ใช้ข้อมูลที่ไม่สามารถสังเกตได้ เช่น ข้อมูลเกี่ยวกับกระแสเงินในอนาคตที่ประมาณขึ้น

ทุกวันสิ้นรอบระยะเวลารายงาน บริษัทฯ จะประเมินความจำเป็นในการโอนรายการระหว่างลำดับชั้นของมูลค่ายุติธรรมสำหรับสินทรัพย์และหนี้สินที่ถืออยู่ ณ วันสิ้นรอบระยะเวลารายงานที่มีการวัดมูลค่ายุติธรรมแบบเกิดขึ้นประจำ

## 6. การใช้ดุลยพินิจและประมาณการทางบัญชีที่สำคัญ

ในการจัดทำงบการเงินตามมาตรฐานการรายงานทางการเงิน ฝ่ายบริหารจำเป็นต้องใช้ดุลยพินิจและการประมาณการในเรื่องที่มีความไม่แน่นอนเสมอ การใช้ดุลยพินิจและการประมาณการดังกล่าวนี้ ส่งผลผลกระทบต่อจำนวนเงินที่แสดงในงบการเงินและต่อข้อมูลที่แสดงในหมายเหตุประกอบงบการเงินพลที่เกิดขึ้นจริงอาจแตกต่างไปจากจำนวนที่ประมาณการไว้ การใช้ดุลยพินิจและการประมาณการทางบัญชีที่สำคัญมีดังนี้

### 6.1 ค่าเพื่อหนี้สงสัยจะสูญของลูกค้าและเงินให้กู้ยืม

ในการประมาณค่าเพื่อหนี้สงสัยจะสูญของลูกค้าและเงินให้กู้ยืม ฝ่ายบริหารจำเป็นต้องใช้ดุลยพินิจในการประมาณการผลขาดทุนที่คาดว่าจะเกิดขึ้นจากลูกค้าแต่ละราย โดยคำนึงถึงประสบการณ์การเก็บเงินในอดีต อายุของหนี้ที่ค้างค้างและสถานะเศรษฐกิจที่เป็นอยู่ในขณะนั้น เป็นต้น



## 6.2 ค่าเพื่อการด้อยค่าของเงินลงทุนในหลักทรัพย์

บริษัทจะตั้งค่าเพื่อการด้อยค่าของเงินลงทุนในหลักทรัพย์เมื่อฝ่ายบริหารพิจารณาว่าเงินลงทุนดังกล่าวมี ข้อบ่งชี้ของการด้อยค่าเกิดขึ้น การที่จะสรุปว่าเงินลงทุนมี ข้อบ่งชี้ของการด้อยค่าหรือไม่นั้น จำเป็นต้องใช้ดุลยพินิจของฝ่ายบริหาร

## 6.3 มูลค่ายุติธรรมของเครื่องมือทางการเงิน

ในการประเมินมูลค่ายุติธรรมของเครื่องมือทางการเงินที่ไม่มีการซื้อขายในตลาดและไม่สามารถหาค่าได้ในตลาดซื้อขายคล่อง ฝ่ายบริหารต้องใช้ดุลยพินิจในการประเมิน มูลค่ายุติธรรมของเครื่องมือทางการเงินดังกล่าว โดยใช้เทคนิคและแบบจำลองการประเมินมูลค่า ซึ่งตัวแปรที่ใช้ในแบบจำลองได้มาจากการเทียบเคียงกับตัวแปรที่มีอยู่ใน ตลาด โดยคำนึงถึงความเสี่ยงด้านเครดิต สภาพคล่อง ข้อมูลความสัมพันธ์และการเปลี่ยนแปลงของมูลค่าของเครื่องมือทางการเงินในระยะยาว การเปลี่ยนแปลงของ สมมติฐานที่เกี่ยวข้องกับตัวแปรที่ใช้ในการคำนวณอาจมีผลกระทบต่อมูลค่ายุติธรรมและการเปิดเผยลำดับชั้นของมูลค่ายุติธรรม

## 6.4 ที่ดิน อาคารและอุปกรณ์ และค่าเสื่อมราคา

ในการคำนวณค่าเสื่อมราคาของอาคารและอุปกรณ์ ฝ่ายบริหารจำเป็นต้องทำการประมาณอายุการให้ประโยชน์และมูลค่าคงเหลือเมื่อเลิกใช้งานของอาคารและอุปกรณ์ และ ต้องทบทวนอายุการให้ประโยชน์และมูลค่าคงเหลือใหม่หากมีการเปลี่ยนแปลงเกิดขึ้น

นอกจากนี้ ฝ่ายบริหารจำเป็นต้องสอบถามการด้อยค่าของที่ดิน อาคารและอุปกรณ์ในแต่ละช่วงเวลาและบันทึกขาดทุนจากการด้อยค่าหากคาดว่ามูลค่าที่คาดว่าจะได้รับคืน ต่ำกว่ามูลค่าตามบัญชีของสินทรัพย์นั้น ในการนี้ฝ่ายบริหารจำเป็นต้องใช้ดุลยพินิจที่เกี่ยวข้องกับการคาดการณ์รายได้และค่าใช้จ่ายในอนาคตซึ่งเกี่ยวข้องกับสินทรัพย์นั้น

## 6.5 สินทรัพย์ภาษีเงินได้รอการตัดบัญชี

บริษัทจะรับรู้สินทรัพย์ภาษีเงินได้รอการตัดบัญชีสำหรับพลแตแตกต่างชั่วคราวที่ใช้หักภาษีเมื่อมีความเป็นไปได้ค่อนข้างแน่นอนบริษัทจะมีกำไรทางภาษีในอนาคตเพียงพอ ที่จะใช้ประโยชน์จากพลแตแตกต่างชั่วคราวนั้น ในการนี้ฝ่ายบริหารจำเป็นต้องประมาณการว่าบริษัทควรรับรู้จำนวนสินทรัพย์ภาษีเงินได้รอการตัดบัญชีเป็นจำนวนเท่าใด โดยพิจารณาถึงจำนวนกำไรทางภาษีที่คาดว่าจะเกิดในอนาคตในแต่ละช่วงเวลา

## 6.6 สำรองค่าสินไหมทดแทนและค่าสินไหมทดแทนค้างจ่าย

ทุกวันสิ้นรอบระยะเวลารายงาน บริษัทจะต้องประมาณการสำรองค่าสินไหมทดแทนและค่าสินไหมทดแทนค้างจ่ายโดยแยกพิจารณาสองส่วน คือ ส่วนของค่าสินไหมทดแทน ที่เกิดขึ้นและบริษัทได้รับรายงานความเสียหายแล้ว และส่วนของความเสียหายที่เกิดขึ้นแล้วแต่บริษัทยังไม่ได้รับรายงาน (Incurred but not yet reported - IBNR) ซึ่ง ต้องใช้วิธีการทางคณิตศาสตร์ประกันภัยที่เป็นมาตรฐานสากลในการประมาณการ

โดยข้อสมมติหลักที่ใช้ในวิธีการทางคณิตศาสตร์ประกันภัยดังกล่าวประกอบด้วยข้อมูลในอดีต ซึ่งได้แก่ การเปลี่ยนแปลงประมาณการค่าสินไหมทดแทน การจ่ายชำระ ค่าสินไหมทดแทนของบริษัท ค่าสินไหมทดแทนเฉลี่ย จำนวนครั้งของค่าสินไหม เป็นต้น ในการคำนวณตามวิธีการทางคณิตศาสตร์ประกันภัยนี้ จะทำการวิเคราะห์ตาม ประเภทของการรับประกันภัย และต้องใช้นักคณิตศาสตร์ประกันภัย (Actuary) ซึ่งเป็น ผู้ที่มีความรู้ความสามารถ ประสบการณ์ และมีความเข้าใจในธุรกิจประกันภัย และความเข้าใจในผลิตภัณฑ์ของบริษัทเป็นผู้วิเคราะห์ อย่างไรก็ตาม ประมาณการดังกล่าวเป็นการคาดการณ์เหตุการณ์ในอนาคต พลสภาพที่เกิดขึ้นจริงจึงอาจ แตกต่างจากที่ได้ประมาณการไว้





## 6.7 สำรองความเสี่ยงภัยที่ไม่สิ้นสุด

สำรองประกันภัยสำหรับความเสี่ยงภัยที่ยังไม่สิ้นสุดคำนวณตามวิธีการทางคณิตศาสตร์ประกันภัย โดยใช้การประมาณการที่ดีที่สุดของค่าสินไหมทดแทนที่คาดว่าจะเกิดขึ้น ในระยะเวลาเอาประกันที่หืออยู่ซึ่งการประมาณเงินสำรองดังกล่าวจำเป็นต้องใช้ดุลยพินิจของฝ่ายบริหาร ซึ่งอ้างอิงจากข้อมูลในอดีตและการประมาณการที่ดีที่สุด ณ ขณะนั้น

## 6.8 พลประโยชน์หลังออกจากงานของพนักงานตามโครงการพลประโยชน์

หนี้สินตามโครงการพลประโยชน์หลังออกจากงานของพนักงานประมาณขึ้นตามหลักคณิตศาสตร์ประกันภัย ซึ่งต้องอาศัยข้อมูลพื้นฐานต่างๆ ในการประมาณการนั้น เช่น อัตราคิดลด อัตราการขึ้นเงินเดือนในอนาคต อัตราการเกษียณ และอัตราการเปลี่ยนแปลงในจำนวนพนักงาน เป็นต้น

## 6.9 คดีฟ้องร้อง

บริษัทฯ มีหนี้สินที่อาจเกิดขึ้นจากการถูกฟ้องร้องเรียกค่าเสียหาย ซึ่งฝ่ายบริหารได้ใช้ดุลยพินิจในการประเมินผลของคดีที่ถูกฟ้องร้องแล้วและเชื่อมั่นว่าความเสียหายที่เกิดขึ้นจะไม่เกินกว่าจำนวนที่ได้นับที่ไว้แล้ว ณ วันสิ้นรอบระยะเวลารายงาน

## 7. เงินสดและรายการเทียบเท่าเงินสด

	(หน่วย: บาท)	
	2558	2557
เงินสด	2,414,209	4,191,526
เงินฝากธนาคารประเภทไม่กำหนดระยะเวลาจ่ายคืน	136,604,369	127,657,086
เงินฝากธนาคารประเภทจ่ายคืนเมื่อสิ้นกำหนดระยะเวลา	481,973,832	1,103,658,793
ตั๋วแลกเงิน	50,000,000	10,000,000
รวมเงินสดและเงินฝากสถาบันการเงิน	670,992,410	1,245,507,405
หัก: เงินฝากธนาคารและสถาบันการเงินอื่นที่มีระยะเวลาครบกำหนดเกินกว่า 3 เดือนนับแต่วันที่ได้มา	(321,504,558)	(1,080,691,778)
เงินฝากธนาคารที่มีข้อจำกัดในการใช้	(22,653,369)	(21,118,032)
เงินสดและรายการเทียบเท่าเงินสด	326,834,483	143,697,595

ณ วันที่ 31 ธันวาคม 2558 เงินฝากออมทรัพย์ เงินฝากประจำและตั๋วแลกเงินมีอัตราดอกเบี้ยระหว่างร้อยละ 0.75 ถึง 3.00 ต่อปี (2557: ร้อยละ 0.75 ถึง 3.50 ต่อปี)



## 8. เบี้ยประกันภัยค้ำรับ

ณ วันที่ 31 ธันวาคม 2558 และ 2557 ยอดคงเหลือของเบี้ยประกันภัยค้ำรับจำแนกอายุตามเงินต้นที่ค้ำรับชำระนับตั้งแต่วันครบกำหนดชำระตามกฎหมายว่าด้วยการเก็บเบี้ยประกันภัยแสดงได้ดังนี้

(หน่วย: บาท)

	2558			รวม
	จากผู้อุปประกันภัย	จากตัวแทนและ นายหน้าประกันภัย	จากการรับประกันภัยต่อ	
ยังไม่ถึงกำหนดครบชำระ:	1,019,807	358,615,420	229,746	359,864,973
ค้ำรับไม่เกิน 30 วัน	117,936	36,312,957	66,614	36,497,507
ค้ำรับ 30 - 59 วัน	424,084	13,091,067	-	13,515,151
ค้ำรับ 60 - 89 วัน	43,869	5,607,818	-	5,651,687
ค้ำรับ 90 วัน - 1 ปี	183,154	10,638,073	-	10,821,227
ค้ำรับเกินกว่า 1 ปี	60,720	4,233,315	43,033	4,337,068
รวมเบี้ยประกันภัยค้ำรับ	1,849,570	428,498,650	339,393	430,687,613
หัก: ค่าเพื่อหนี้สงสัยจะสูญ	(60,720)	(4,233,315)	-	(4,294,035)
เบี้ยประกันภัยค้ำรับ - สุทธิ	1,788,850	424,265,335	339,393	426,393,578

(หน่วย: บาท)

	2557			รวม
	จากผู้อุปประกันภัย	จากตัวแทนและ นายหน้าประกันภัย	จากการรับประกันภัยต่อ	
ยังไม่ถึงกำหนดครบชำระ:	3,587,368	284,756,371	105,378	288,449,117
ค้ำรับไม่เกิน 30 วัน	199,286	32,859,645	-	33,058,931
ค้ำรับ 30 - 59 วัน	56,688	10,261,662	8,946	10,327,296
ค้ำรับ 60 - 89 วัน	568	2,733,701	-	2,734,269
ค้ำรับ 90 วัน - 1 ปี	68,145	4,883,261	-	4,951,406
ค้ำรับเกินกว่า 1 ปี	60,802	2,513,201	43,033	2,617,036
รวมเบี้ยประกันภัยค้ำรับ	3,972,857	338,007,841	157,357	342,138,055
หัก: ค่าเพื่อหนี้สงสัยจะสูญ	(60,802)	(2,513,201)	-	(2,574,003)
เบี้ยประกันภัยค้ำรับ - สุทธิ	3,912,055	335,494,640	157,357	339,564,052

สำหรับเบี้ยประกันภัยค้ำรับจากตัวแทนและนายหน้า บริษัทฯได้กำหนดหลักเกณฑ์การติดตามหนี้ให้เป็นไปตามกฎหมายว่าด้วยการเก็บเบี้ยประกันภัย โดยหนี้ที่เกินกว่ากำหนดครบชำระ บริษัทฯได้ดำเนินการตามกฎหมายกับตัวแทนและนายหน้าเป็นกรณีไป

## 9. สินทรัพย์จากการประกันภัยต่อ

	(หน่วย: บาท)	
	2558	2557
เงินค้ำรับที่เกี่ยวกับการประกันภัยต่อ	65,517,956	37,919,284
สำรองประกันภัยส่วนที่เรียกคืนจากบริษัทประกันภัยต่อ	418,191,706	405,314,068
สินทรัพย์จากการประกันภัยต่อ	483,709,662	443,233,352

ณ วันที่ 31 ธันวาคม 2558 และ 2557 ยอดคงเหลือของเงินค้ำรับที่เกี่ยวกับการประกันภัยต่อจำแนกอายุตามเงินต้นที่ค้ำชำระแสดงได้ดังนี้

	(หน่วย: บาท)	
	2558	2557
ยังไม่ถึงกำหนดรับชำระ:	51,453,819	4,052,946
ค้ำรับไม่เกินระยะเวลา 1 ปี	14,011,268	33,072,124
ค้ำรับเป็นระยะเวลา 1 - 2 ปี	52,869	794,214
เงินค้ำรับที่เกี่ยวกับการประกันภัยต่อ	65,517,956	37,919,284

## 10. เงินลงทุนในหลักทรัพย์

### 10.1 จำแนกตามประเภทของเงินลงทุน

#### (ก) เงินลงทุนเพื่อค่า

	(หน่วย: บาท)				
	2558				
	ราคาทุน	กำไรที่ยังไม่เกิดขึ้นจริง	ขาดทุนที่ยังไม่เกิดขึ้นจริง	มูลค่ายุติธรรม	ร้อยละของเงินลงทุนในหลักทรัพย์ต่อสินทรัพย์รวม
หลักทรัพย์เอกชน					
หุ้นทุน	285,052,833	25,129,945	(53,473,213)	256,709,565	5.59
ใบสำคัญแสดงสิทธิ	-	1,212,540	-	1,212,540	0.03
รวมเงินลงทุนเพื่อค่า	285,052,833	26,342,485	(53,473,213)	257,922,105	5.62



(หน่วย: บาท)

2557

## หลักทรัพย์เอกชน

หุ้นทุน

ใบสำคัญแสดงสิทธิ

รวมเงินลงทุนเพื่อค้า

ราคาทุน	กำไรที่ยังไม่เกิดขึ้นจริง	ขาดทุนที่ยังไม่เกิดขึ้นจริง	มูลค่ายุติธรรม	ร้อยละของเงินลงทุนในหลักทรัพย์ต่อสินทรัพย์รวม
198,628,751	20,043,647	(29,398,272)	189,274,126	4.37
-	175,282	-	175,282	-
198,628,751	20,218,929	(29,398,272)	189,449,408	4.37

## (ข) เงินลงทุนเพื่อขาย

(หน่วย: บาท)

2558

## หลักทรัพย์รัฐบาลและรัฐวิสาหกิจ

หุ้นรัฐวิสาหกิจ

## หลักทรัพย์เอกชน

หุ้นกู้

หุ้นทุน

หน่วยลงทุน

รวม

หัก: ค่าเพื่อการซื้อขาย

รวมเงินลงทุนเพื่อขาย

ราคาทุน	กำไรที่ยังไม่เกิดขึ้นจริง	ขาดทุนที่ยังไม่เกิดขึ้นจริง	มูลค่ายุติธรรม	ร้อยละของเงินลงทุนในหลักทรัพย์ต่อสินทรัพย์รวม
10,000,000	340,441	-	10,340,441	0.23
150,093,940	5,866,061	-	155,960,001	3.40
51,242,927	101,462,867	(1,710,220)	150,995,574	3.29
1,511,731,205	63,387,770	(45,005,076)	1,530,113,899	33.34
1,723,068,072	171,057,139	(46,715,296)	1,847,409,915	40.26
(176,283)	-	-	(176,283)	-
1,722,891,789	171,057,139	(46,715,296)	1,847,233,632	40.26

(หน่วย: บาท)

2557

## หลักทรัพย์รัฐบาลและรัฐวิสาหกิจ

หุ้นรัฐวิสาหกิจ

## หลักทรัพย์เอกชน

หุ้นกู้

หุ้นทุน

หน่วยลงทุน

รวม

หัก: ค่าเพื่อการซื้อขาย

รวมเงินลงทุนเพื่อขาย

ราคาทุน	กำไรที่ยังไม่เกิดขึ้นจริง	ขาดทุนที่ยังไม่เกิดขึ้นจริง	มูลค่ายุติธรรม	ร้อยละของเงินลงทุนในหลักทรัพย์ต่อสินทรัพย์รวม
10,000,000	278,149	-	10,278,149	0.24
85,093,940	3,624,149	-	88,718,089	2.05
55,475,876	114,404,091	(403,043)	169,476,924	3.91
638,953,732	51,401,850	(26,174,004)	664,181,578	15.34
789,523,548	169,708,239	(26,577,047)	932,654,740	21.54
(176,283)	-	-	(176,283)	-
789,347,265	169,708,239	(26,577,047)	932,478,457	21.54



(ค) เงินลงทุนที่จะถือจนครบกำหนด

(หน่วย: บาท)

	2558		2557	
	ราคาทุน/ราคาทุน ตัดจำหน่าย	ร้อยละของ เงินลงทุนในหลักทรัพย์ ต่อสินทรัพย์รวม	ราคาทุน/ราคาทุน ตัดจำหน่าย	ร้อยละของ เงินลงทุนในหลักทรัพย์ ต่อสินทรัพย์รวม
<b>หลักทรัพย์รัฐบาลและรัฐวิสาหกิจ</b>				
พันธบัตรรัฐบาลไทย	36,587,132	0.80	181,748,243	4.20
สลากออมทรัพย์รัฐวิสาหกิจ	25,000,000	0.54	25,000,000	0.58
รวม	61,587,132	1.34	206,748,243	4.78
<b>หลักทรัพย์เอกชน</b>				
พันธบัตรเอกชน	-	-	30,000,000	0.69
หุ้นกู้	841,000	0.02	841,000	0.02
รวม	841,000	0.02	30,841,000	0.71
หัก: ค่าเพื่อการตัดจำหน่าย	(841,000)	(0.02)	(841,000)	(0.02)
รวม	-	-	30,000,000	0.69
<b>เงินฝากสถาบันการเงินที่ครบกำหนดเกินกว่า 3 เดือน</b>				
เงินฝากธนาคารพาณิชย์	336,093,806	7.32	1,092,733,424	25.24
รวม	336,093,806	7.32	1,092,733,424	25.24
<b>รวมเงินลงทุนที่จะถือจนครบกำหนด</b>	<b>397,680,938</b>	<b>8.66</b>	<b>1,329,481,667</b>	<b>30.71</b>

(ง) เงินลงทุนทั่วไป

(หน่วย: บาท)

	2558		2557	
	ราคาทุน	ร้อยละของ เงินลงทุนในหลักทรัพย์ ต่อสินทรัพย์รวม	ราคาทุน	ร้อยละของ เงินลงทุนในหลักทรัพย์ ต่อสินทรัพย์รวม
เงินลงทุนที่ไม่อยู่ในความต้องการของตลาดในประเทศ	3,720,650	0.08	4,025,455	0.09
หัก: ค่าเพื่อการตัดจำหน่าย	-	-	(304,805)	(0.01)
<b>รวมเงินลงทุนทั่วไป</b>	<b>3,720,650</b>	<b>0.08</b>	<b>3,720,650</b>	<b>0.08</b>



## 10.2 จำแนกตามระยะเวลาคงเหลือของตราสารหนี้

เงินลงทุนในตราสารหนี้ ณ วันที่ 31 ธันวาคม 2558 และ 2557 มีระยะเวลาคงเหลือนับจากวันสิ้นปีดังนี้

(หน่วย: บาท)

	2558				รวม
	ครบกำหนด				
	เกินกำหนด	ภายใน 1 ปี	1 - 5 ปี	เกิน 5 ปี	
<b>เงินลงทุนเพื่อขาย</b>					
<b>หลักทรัพย์รัฐบาลและรัฐวิสาหกิจ</b>					
หุ้นรัฐบาลวิสาหกิจ	-	-	10,000,000	-	10,000,000
<b>หลักทรัพย์เอกชน</b>					
หุ้นกู้	93,940	15,000,000	105,000,000	30,000,000	150,093,940
รวม	93,940	15,000,000	115,000,000	30,000,000	160,093,940
บวก: กำไรที่ยังไม่เกิดขึ้นจริง	-	219,536	3,237,220	2,749,746	6,206,502
<b>รวมเงินลงทุนเพื่อขาย</b>	<b>93,940</b>	<b>15,219,536</b>	<b>118,237,220</b>	<b>32,749,746</b>	<b>166,300,442</b>
<b>เงินลงทุนที่จะถือจนครบกำหนด</b>					
<b>หลักทรัพย์รัฐบาลและรัฐวิสาหกิจ</b>					
พันธบัตรรัฐบาลไทย	100,000	1,011,767	20,331,540	15,143,825	36,587,132
สลากออมทรัพย์รัฐวิสาหกิจ	-	25,000,000	-	-	25,000,000
รวม	100,000	26,011,767	20,331,540	15,143,825	61,587,132
<b>หลักทรัพย์เอกชน</b>					
หุ้นกู้	841,000	-	-	-	841,000
หัก: ค่าเพื่อการต่อยศ่า	(841,000)	-	-	-	(841,000)
รวม	-	-	-	-	-
<b>เงินฝากสถาบันการเงินที่ครบกำหนด</b>					
<b>เกินกว่า 3 เดือน</b>					
เงินฝากธนาคารพาณิชย์	-	336,009,688	84,118	-	336,093,806
รวม	-	336,009,688	84,118	-	336,093,806
<b>รวมเงินลงทุนที่จะถือจนครบกำหนด</b>	<b>100,000</b>	<b>362,021,455</b>	<b>20,415,658</b>	<b>15,143,825</b>	<b>397,680,938</b>



(หน่วย: บาท)

2557

	ครบกำหนด				รวม
	เกินกำหนด	ภายใน 1 ปี	1 - 5 ปี	เกิน 5 ปี	
<b>เงินลงทุนเพื่อขาย</b>					
<b>หลักทรัพย์รัฐบาลและรัฐวิสาหกิจ</b>					
หุ้นรัฐวิสาหกิจ	-	-	10,000,000	-	10,000,000
<b>หลักทรัพย์เอกชน</b>					
หุ้นกู้	93,940	-	45,000,000	40,000,000	85,093,940
รวม	93,940	-	55,000,000	40,000,000	95,093,940
บวก: ค่าไร้อยังไม่เกิดขึ้นจริง	-	-	1,338,316	2,563,982	3,902,298
<b>รวมเงินลงทุนเพื่อขาย - สุทธิ</b>	<b>93,940</b>	<b>-</b>	<b>56,338,316</b>	<b>42,563,982</b>	<b>98,996,238</b>
<b>เงินลงทุนที่จะถือจนครบกำหนด</b>					
<b>หลักทรัพย์รัฐบาลและรัฐวิสาหกิจ</b>					
พันธบัตรรัฐบาลไทย	-	155,107,169	11,475,367	15,165,707	181,748,243
สลากออมทรัพย์รัฐวิสาหกิจ	-	-	25,000,000	-	25,000,000
รวม	-	155,107,169	36,475,367	15,165,707	206,748,243
<b>หลักทรัพย์เอกชน</b>					
พันธบัตรเอกชน	-	20,000,000	10,000,000	-	30,000,000
หุ้นกู้	841,000	-	-	-	841,000
รวม	841,000	20,000,000	10,000,000	-	30,841,000
หัก: ค่าเพื่อการต่ออายุ	(841,000)	-	-	-	(841,000)
รวม	-	20,000,000	10,000,000	-	30,000,000
<b>เงินฝากสถาบันการเงินที่ครบกำหนด</b>					
<b>เกินกว่า 3 เดือน</b>					
เงินฝากธนาคารพาณิชย์	-	1,092,733,424	-	-	1,092,733,424
รวม	-	1,092,733,424	-	-	1,092,733,424
<b>รวมเงินลงทุนที่จะถือจนครบกำหนด</b>	<b>-</b>	<b>1,267,840,593</b>	<b>46,475,367</b>	<b>15,165,707</b>	<b>1,329,481,667</b>

### 10.3 องค์ประกอบอื่นของส่วนของผู้ถือหุ้น - ส่วนเกินทุนจากการเปลี่ยนแปลงมูลค่าเงินลงทุน

(หน่วย: บาท)

	สำหรับปีสิ้นสุดวันที่ 31 ธันวาคม	
	2558	2557
ยอดคงเหลือต้นปี	143,131,192	81,567,138
ตีมูลค่าเงินลงทุนเพิ่ม (ลด) ระหว่างปี	(12,390,190)	65,749,938
กำไรจากการขายระหว่างปีที่รับรู้ในส่วนของกำไรหรือขาดทุน	(6,399,159)	(4,185,884)
ยอดคงเหลือปลายปี	124,341,843	143,131,192
หัก: ภาษีเงินได้	(24,868,368)	(28,626,238)
ยอดคงเหลือปลายปี - สุทธิจากภาษีเงินได้	99,473,475	114,504,954

ยอดคงเหลือต้นปี

ตีมูลค่าเงินลงทุนเพิ่ม (ลด) ระหว่างปี

กำไรจากการขายระหว่างปีที่รับรู้ในส่วนของกำไรหรือขาดทุน

ยอดคงเหลือปลายปี

หัก: ภาษีเงินได้

ยอดคงเหลือปลายปี - สุทธิจากภาษีเงินได้

### 10.4 เงินลงทุนที่ติดการผูกพัน

ณ วันที่ 31 ธันวาคม 2558 บริษัทฯ ได้นำเงินฝากสถาบันการเงินที่ครบกำหนดเกินกว่า 3 เดือน จำนวน 14.6 ล้านบาท (2557: 12.0 ล้านบาท) ไปวางค้ำประกันวงเงินเบิกเกินบัญชีธนาคาร วางเป็นหลักประกันยืมในการยื่นประกันบริษัทที่ผู้อุปถัมภ์เป็นผู้ซื้อประกันต่อเป็นผู้ออกประกัน และเป็นหลักประกันการออกหนังสือค้ำประกันที่ธนาคารฯ ออกให้ในนามบริษัทฯ

ณ วันที่ 31 ธันวาคม 2558 บริษัทฯ ได้นำพันธบัตรรัฐบาลและรัฐวิสาหกิจจำนวน 1.3 ล้านบาท (2557: 1.5 ล้านบาท) ไปวางค้ำประกันซึ่งเกี่ยวข้องกับการปฏิบัติบางประการตามปกติธุรกิจของบริษัทฯ

นอกจากนั้น บริษัทฯ ได้วางหลักประกันบางส่วนไว้กับนายทะเบียนตามที่กล่าวไว้ในหมายเหตุประกอบงบการเงินข้อ 29 และ 30

## 11. เงินให้กู้ยืม

ณ วันที่ 31 ธันวาคม 2558 และ 2557 เงินให้กู้ยืมและดอกเบี้ยค้างรับทั้งจำนวนเป็นเงินให้กู้ยืมแก่พนักงานตามโครงการสวัสดิการ สามารถแยกตามอายุหนี้เงินต้นและดอกเบี้ยค้างรับ ได้ดังนี้



(หน่วย: บาท)

## 2558

ระยะเวลาชำระ:	ทรัพย์สินของตนเองเป็นประกัน		อื่นๆ		รวม		
	เงินสด	ดอกเบี้ยค้างรับ	เงินสด	ดอกเบี้ยค้างรับ	เงินสด	ดอกเบี้ยค้างรับ	รวม
ยังไม่ถึงกำหนดชำระ:	5,728,141	-	2,268,038	-	7,996,179	-	7,996,179
เกินกว่ากำหนดชำระ:							
มากกว่า 12 เดือน	3,201,091	1,137,894	-	-	3,201,091	1,137,894	4,338,985
รวม	8,929,232	1,137,894	2,268,038	-	11,197,270	1,137,894	12,335,164
หัก: ค่าเพื่อหนี้สงสัยจะสูญ	(3,201,091)	(1,137,894)	-	-	(3,201,091)	(1,137,894)	(4,338,985)
เงินให้กู้ยืมสุทธิ	5,728,141	-	2,268,038	-	7,996,179	-	7,996,179

(หน่วย: บาท)

## 2557

ระยะเวลาชำระ:	ทรัพย์สินของตนเองเป็นประกัน		อื่นๆ		รวม		
	เงินสด	ดอกเบี้ยค้างรับ	เงินสด	ดอกเบี้ยค้างรับ	เงินสด	ดอกเบี้ยค้างรับ	รวม
ยังไม่ถึงกำหนดชำระ:	8,281,179	-	2,689,641	-	10,970,820	-	10,970,820
เกินกว่ากำหนดชำระ:							
มากกว่า 12 เดือน	3,201,091	1,137,895	-	-	3,201,091	1,137,895	4,338,986
รวม	11,482,270	1,137,895	2,689,641	-	14,171,911	1,137,895	15,309,806
หัก: ค่าเพื่อหนี้สงสัยจะสูญ	(3,201,091)	(1,137,895)	-	-	(3,201,091)	(1,137,895)	(4,338,986)
เงินให้กู้ยืมสุทธิ	8,281,179	-	2,689,641	-	10,970,820	-	10,970,820

ทรัพย์สินที่ใช้เป็นหลักประกันเงินให้กู้ยืมนั้นส่วนใหญ่ประกอบด้วยที่ดินและสิ่งปลูกสร้าง มูลค่าตามสัญญาทำนองของทรัพย์สินได้นำมาใช้ในการพิจารณาชำระหนี้สงสัยจะสูญ

เงินให้กู้ยืมแก่พนักงานมีการกำหนดหลักเกณฑ์การขอกู้ยืม การจ่ายชำระและการคิดดอกเบี้ย โดยบริษัทฯ คิดดอกเบี้ยในอัตราร้อยละ 5.5 ต่อปี และหากกู้ต่อเนื่องครั้งที่ 1 คิดดอกเบี้ยในอัตราร้อยละ 8.5 ต่อปี กู้ต่อเนื่องครั้งที่ 2 ไปเพิ่มอีกร้อยละ 2.0 ต่อปี และมีการกำหนดวงเงินกู้ยืมของแต่ละโครงการดังนี้

โครงการ	หลักประกัน	วงเงิน
เงินกู้กรณีเช่าเป็นทั่วไป	บุคคล	<ul style="list-style-type: none"> <li>ไม่เกิน 4 เท่าของเงินเดือนสูงสุดไม่เกิน 50,000 บาท</li> </ul>
เงินกู้เพื่อซื้อที่อยู่อาศัย	ที่ดินและ/หรือสิ่งปลูกสร้าง	<ul style="list-style-type: none"> <li>ไม่เกิน 40 เท่าของเงินเดือนสูงสุดไม่เกิน 2 ล้านบาท และไม่เกินร้อยละ 70 ของราคาประเมินที่ดินเปล่า</li> <li>ไม่เกิน 40 เท่าของเงินเดือนสูงสุดไม่เกิน 2 ล้านบาท และไม่เกินร้อยละ 85 ของราคาประเมินที่ดินพร้อมสิ่งปลูกสร้าง</li> </ul>
เงินกู้ซ่อมแซมที่อยู่อาศัย	บุคคลและ/หรือหลักทรัพย์	<ul style="list-style-type: none"> <li>ไม่เกิน 40 เท่าของเงินเดือนสูงสุดไม่เกิน 2 ล้านบาท และไม่เกินร้อยละ 85 ของราคาประเมินที่อยู่อาศัย</li> </ul>



## 12. ที่ดิน อาคารและอุปกรณ์

	ที่ดิน	อาคาร	เครื่องตกแต่ง	อุปกรณ์สำนักงาน	ยานพาหนะ	(หน่วย: บาท) รวม
<b>ราคาทุน</b>						
ณ วันที่ 1 มกราคม 2557	144,614,780	166,258,786	96,121,497	101,341,138	84,312,865	592,649,066
ซื้อเพิ่ม	18,051,000	14,949,000	3,926,773	2,848,786	4,348,437	44,123,996
จำหน่าย	-	-	-	(1,403,407)	(4,083,747)	(5,487,154)
ณ วันที่ 31 ธันวาคม 2557	162,665,780	181,207,786	100,048,270	102,786,517	84,577,555	631,285,908
ซื้อเพิ่ม	22,712,000	16,318,000	1,982,543	7,917,905	11,007,103	59,937,551
จำหน่าย	-	-	(7,134,359)	(3,955,344)	(15,913,518)	(27,003,221)
ณ วันที่ 31 ธันวาคม 2558	185,377,780	197,525,786	94,896,454	106,749,078	79,671,140	664,220,238
<b>ค่าเสื่อมราคาสะสม</b>						
ณ วันที่ 1 มกราคม 2557	-	142,440,878	87,099,793	83,717,138	56,398,836	369,656,645
ค่าเสื่อมราคาสำหรับปี	-	2,689,196	3,458,822	8,119,266	10,801,728	25,069,012
ค่าเสื่อมราคาสำหรับ						
ส่วนที่จำหน่าย	-	-	-	(1,400,696)	(3,441,390)	(4,842,086)
ณ วันที่ 31 ธันวาคม 2557	-	145,130,074	90,558,615	90,435,708	63,759,174	389,883,571
ค่าเสื่อมราคาสำหรับปี	-	3,126,486	3,280,812	7,568,617	8,953,231	22,929,146
ค่าเสื่อมราคาสำหรับ						
ส่วนที่จำหน่าย	-	-	(7,073,384)	(3,984,745)	(15,081,711)	(26,139,840)
ณ วันที่ 31 ธันวาคม 2558	-	148,256,560	86,766,043	94,019,580	57,630,694	386,672,877
<b>มูลค่าสุทธิตามบัญชี</b>						
ณ วันที่ 31 ธันวาคม 2557	162,665,780	36,077,712	9,489,655	12,350,809	20,818,381	241,402,337
ณ วันที่ 31 ธันวาคม 2558	185,377,780	49,269,226	8,130,411	12,729,498	22,040,446	277,547,361
<b>ค่าเสื่อมราคาสำหรับปี</b>						
2557						25,069,012
2558						22,929,146

ณ วันที่ 31 ธันวาคม 2558 บริษัทฯ มีอาคารและอุปกรณ์จำนวนหนึ่งซึ่งตัดค่าเสื่อมราคาหมดแล้วแต่ยังใช้งานอยู่ มูลค่าตามบัญชีก่อนหักค่าเสื่อมราคาสะสมของสินทรัพย์ดังกล่าวมีจำนวนเงินประมาณ 319.0 ล้านบาท (2557: 334.6 ล้านบาท)

### 13. สินทรัพย์ไม่มีตัวตน - โปรแกรมคอมพิวเตอร์

	(หน่วย: บาท)
	โปรแกรมคอมพิวเตอร์
ราคาทุน	
ณ วันที่ 1 มกราคม 2557	41,413,225
ซื้อเพิ่ม	1,368,718
ณ วันที่ 31 ธันวาคม 2557	42,781,943
ซื้อเพิ่ม	1,422,100
ณ วันที่ 31 ธันวาคม 2558	44,204,043
ค่าตัดจำหน่ายสะสม	
ณ วันที่ 1 มกราคม 2557	31,839,611
ค่าตัดจำหน่ายสำหรับปี	1,761,057
ณ วันที่ 31 ธันวาคม 2557	33,600,668
ค่าตัดจำหน่ายสำหรับปี	1,831,035
ณ วันที่ 31 ธันวาคม 2558	35,431,703
มูลค่าสุทธิตามบัญชี	
ณ วันที่ 31 ธันวาคม 2557	9,181,275
ณ วันที่ 31 ธันวาคม 2558	8,772,340
ค่าตัดจำหน่ายสำหรับปี	
2557	1,761,057
2558	1,831,035

ณ วันที่ 31 ธันวาคม 2558 และ 2557 บริษัทฯ มีโปรแกรมคอมพิวเตอร์ซึ่งตัดจำหน่ายหมดแล้วแต่ยังใช้งานอยู่ มูลค่าตามบัญชีก่อนหักค่าตัดจำหน่ายสะสมของสินทรัพย์ดังกล่าวมีจำนวนเงินประมาณ 27.3 ล้านบาท นอกจากนี้ ณ วันที่ 31 ธันวาคม 2558 โปรแกรมคอมพิวเตอร์มีอายุการใช้งานคงเหลือเฉลี่ย 6 ปี

### 14. สินทรัพย์ภาษีเงินได้รอการตัดบัญชี/ค่าใช้จ่ายภาษีเงินได้

#### 14.1 สินทรัพย์ภาษีเงินได้รอการตัดบัญชี

ณ วันที่ 31 ธันวาคม 2558 และ 2557 ส่วนประกอบของสินทรัพย์และหนี้สินภาษีเงินได้รอการตัดบัญชี ประกอบด้วยรายการดังต่อไปนี้



	(หน่วย: บาท)	
	2558	2557
<b>สินทรัพย์ภาษีเงินได้รอการตัดบัญชี</b>		
ค่าเพื่อหนี้สงสัยจะสูญ	10,701,640	11,499,491
สำรองเบี้ยประกันที่ยังไม่ถือเป็นรายได้	56,891,732	44,245,172
สำรองค่าสินไหมทดแทนที่อาจเกิดขึ้นแต่ยังไม่ได้รายงานให้บริหารทราบและสำรองค่าสินไหมทดแทน พลขาดทุนจากการเปลี่ยนแปลงมูลค่าเงินลงทุนในหลักทรัพย์เพื่อค่า	9,707,327	3,762,764
ผลประโยชน์หลังออกจากงานของพนักงาน	5,426,146	1,835,869
รวม	15,417,810	14,978,789
<b>หนี้สินภาษีเงินได้รอการตัดบัญชี</b>		
ผลกำไรจากการเปลี่ยนแปลงมูลค่าเงินลงทุนในหลักทรัพย์เพื่อขาย	24,868,368	28,626,238
รวม	24,868,368	28,626,238
สินทรัพย์ภาษีเงินได้รอการตัดบัญชี - สุทธิ	73,276,287	47,695,847

## 14.2 ค่าใช้จ่ายภาษีเงินได้

ค่าใช้จ่ายภาษีเงินได้สำหรับปีสิ้นสุดวันที่ 31 ธันวาคม 2558 และ 2557 ประกอบด้วยรายการดังต่อไปนี้

	(หน่วย: บาท)	
	สำหรับปีสิ้นสุดวันที่ 31 ธันวาคม	
	2558	2557
		(ปรับสุทธิ)
<b>ภาษีเงินได้ปัจจุบัน:</b>		
ภาษีเงินได้นิติบุคคลที่คำนวณตามเกณฑ์	21,643,922	29,907,728
รายการปรับลดค่าใช้จ่ายภาษีเงินได้นิติบุคคลของปีก่อน	32,020	143,420
<b>ภาษีเงินได้รอการตัดบัญชี:</b>		
ภาษีเงินได้รอการตัดบัญชีจากการเกิดผลแตกต่างชั่วคราวและการกลับรายการผลแตกต่างชั่วคราว	(22,575,269)	4,156,631
ค่าใช้จ่าย (รายได้) ภาษีเงินได้ที่แสดงอยู่ในงบกำไรขาดทุนเบ็ดเสร็จ	(899,327)	34,207,779

จำนวนภาษีเงินได้ที่เกี่ยวข้องกับองค์ประกอบแต่ละส่วนของกำไรขาดทุนเบ็ดเสร็จอื่นสำหรับปีสิ้นสุดวันที่ 31 ธันวาคม 2558 และ 2557 สรุปได้ดังนี้

	(หน่วย: บาท)	
	สำหรับปีสิ้นสุดวันที่ 31 ธันวาคม	
	2558	2557
		(ปรับสุทธิ)
<b>ภาษีเงินได้รอการตัดบัญชีที่เกี่ยวข้อง:</b>		
กำไร (ขาดทุน) จากการเปลี่ยนแปลงมูลค่าเงินลงทุนในหลักทรัพย์เพื่อขาย	(3,757,870)	12,312,810
กำไร (ขาดทุน) จากการประมาณการตามหลักคณิตศาสตร์ประกันภัย	752,699	(1,032,652)



รายการกระทบยอดจำนวนเงินระหว่างค่าใช้จ่ายภาษีเงินได้กับพหุคูณกำไรทางบัญชีกับอัตราภาษีที่ใช้สำหรับปีสิ้นสุดวันที่ 31 ธันวาคม 2558 และ 2557 สามารถแสดงได้ดังนี้

(หน่วย: บาท)

	สำหรับปีสิ้นสุดวันที่ 31 ธันวาคม	
	2558	2557 (ปรับปรุงใหม่)
กำไรทางบัญชีก่อนค่าใช้จ่ายภาษีเงินได้	21,424,549	217,305,259
อัตราภาษีเงินได้มีบุคคล	20%	20%
จำนวนภาษีตามอัตราภาษีเงินได้	4,284,910	43,461,052
รายการปรับปรุงค่าใช้จ่ายภาษีเงินได้ของปีก่อน	32,020	143,420
ผลกระทบทางภาษีสุทธิของรายได้หรือค่าใช้จ่ายที่ไม่ถือเป็นรายได้หรือค่าใช้จ่ายทางภาษี	(5,216,257)	(9,396,693)
ค่าใช้จ่าย (รายได้) ภาษีเงินได้ที่แสดงอยู่ในงบกำไรขาดทุนเบ็ดเสร็จ	(899,327)	34,207,779

## 15. สินทรัพย์อื่น

(หน่วย: บาท)

	2558	2557
ค่าสินไหมชดเชยจากคู่กรณี – สุทธิ	205,149,839	239,956,170
เบี้ยประกันภัยต่อภัยล่วงหน้า	121,269,686	95,415,859
ค่าโฆษณาจ่ายล่วงหน้า	49,038,326	41,372,903
รายการเทียบเท่าเงินสดที่มีข้อจำกัดในการใช้	8,064,121	9,076,386
เงินวางไว้สำหรับโครงการประกันภัยชัวหน้าปี	46,980,202	54,479,111
อื่นๆ	40,266,251	38,745,131
รวมสินทรัพย์อื่น	470,768,425	479,045,560

ณ วันที่ 31 ธันวาคม 2558 บริษัทฯได้นำเงินฝากสถาบันการเงินที่มีระยะเวลาครบกำหนดภายใน 3 เดือน จำนวน 8.1 ล้านบาท (2557: 9.1 ล้านบาท) วางเป็นหลักทรัพย์ในการยื่นประกันกรณีที่ผู้เอาประกันที่เป็นผู้ขับขี่รถยนต์ตกเป็นผู้ต้องหา

## 16. เจ้าหนี้บริษัทประกันภัยต่อ

(หน่วย: บาท)

	2558	2557
เบี้ยประกันภัยต่อค้างจ่าย	68,256,556	84,396,848
เงินถือไว้จากการประกันภัยต่อ	290,400,647	269,364,960
รวมเจ้าหนี้บริษัทประกันภัยต่อ	358,657,203	353,761,808



## 17. สำรองค่าสินไหมทดแทนและค่าสินไหมทดแทนค้างจ่าย

(หน่วย: บาท)

	สำหรับปีสิ้นสุดวันที่ 31 ธันวาคม	
	2558	2557
ยอดคงเหลือต้นปี	842,491,575	989,553,700
ค่าสินไหมทดแทนและค่าใช้จ่ายในการจัดการค่าสินไหมทดแทนที่เกิดขึ้นระหว่างปี	1,857,128,617	1,777,058,965
ค่าสินไหมทดแทนและค่าใช้จ่ายในการจัดการค่าสินไหมทดแทนจ่ายระหว่างปี	(1,792,010,181)	(1,924,121,090)
ยอดคงเหลือปลายปี	907,610,011	842,491,575

ณ วันที่ 31 ธันวาคม 2558 บริษัทฯมีสำรองค่าสินไหมทดแทนและค่าสินไหมทดแทนค้างจ่ายที่เกิดจากสัญญาประกันภัยต่อจำนวน 0.8 ล้านบาท (2557: 1.7 ล้านบาท)

## 18. สำรองเบี้ยประกันภัย

สำรองเบี้ยประกันภัย หมายถึง การผูกพันตามสัญญาประกันภัย ซึ่งเป็นจำนวนที่สูงกว่าระหว่างสำรองเบี้ยประกันภัยที่ยังไม่ถือเป็นรายได้และสำรองความเสียหายที่ยังไม่สิ้นสุด

### 18.1 สำรองเบี้ยประกันภัยที่ยังไม่ถือเป็นรายได้

(หน่วย: บาท)

	สำหรับปีสิ้นสุดวันที่ 31 ธันวาคม	
	2558	2557
ยอดคงเหลือต้นปี	1,462,720,593	1,416,400,738
เบี้ยประกันภัยรับสำหรับปี	3,125,705,031	3,049,691,014
เบี้ยประกันภัยที่ถือเป็นรายได้ในปี	(3,014,325,147)	(3,003,371,159)
ยอดคงเหลือปลายปี	1,574,100,477	1,462,720,593

### 18.2 สำรองความเสียหายที่ยังไม่สิ้นสุด

(หน่วย: บาท)

	สำหรับปีสิ้นสุดวันที่ 31 ธันวาคม	
	2558	2557
ยอดคงเหลือต้นปี	995,881,124	928,663,043
ประมาณการค่าสินไหมที่จะเกิดขึ้นในปี	1,647,690,656	1,706,058,464
ความเสียหายที่หมดสิ้นไปแล้วในปี	(1,570,158,330)	(1,638,840,383)
ยอดคงเหลือปลายปี	1,073,413,450	995,881,124

## 19. ผลประโยชน์พนักงานค้างจ่าย

ณ วันที่ 31 ธันวาคม 2558 และ 2557 ผลประโยชน์ของพนักงานค้างจ่ายประกอบด้วยรายการดังนี้

	(หน่วย: บาท)	
	2558	2557
ผลประโยชน์ระยะสั้นของพนักงาน	28,467,702	60,906,962
ผลประโยชน์ระยะยาวของพนักงาน	77,089,053	74,893,944
รวม	105,556,755	135,800,906

จำนวนเงินสำรองผลประโยชน์ระยะยาวของพนักงานซึ่งเป็นเงินชดเชยพนักงานเมื่อออกจากงานแสดงได้ดังนี้

	(หน่วย: บาท)	
	2558	2557
<b>สำรองผลประโยชน์ระยะยาวของพนักงานต้นปี</b>	<b>74,893,944</b>	<b>64,480,525</b>
ส่วนที่รับรู้ในกำไรหรือขาดทุน		
ต้นทุนบริกรในบิจจจุบัน	5,467,315	4,543,016
ต้นทุนดอกเบี้ย	2,621,288	2,837,143
รวมส่วนที่รับรู้ในกำไรหรือขาดทุน	8,088,603	7,380,159
ส่วนที่รับรู้ในกำไรขาดทุนเบ็ดเสร็จอื่น		
ขาดทุน (กำไร) จากการประมาณการตามหลักคณิตศาสตร์ประกันภัย		
ส่วนที่เกิดจากการเปลี่ยนแปลงข้อสมมติทางการเงิน	(843,296)	6,554,447
ส่วนที่เกิดจากการปรับปรุงจากประสบการณ์	(2,920,198)	(1,391,187)
รวมส่วนที่รับรู้ในกำไรขาดทุนเบ็ดเสร็จอื่น	(3,763,494)	5,163,260
ผลประโยชน์ที่จ่ายในระหว่างปี	(2,130,000)	(2,130,000)
<b>สำรองผลประโยชน์ระยะยาวของพนักงานปลายปี</b>	<b>77,089,053</b>	<b>74,893,944</b>

ค่าใช้จ่ายเกี่ยวกับผลประโยชน์ระยะยาวของพนักงานที่รวมอยู่ในส่วนของกำไรหรือขาดทุนสำหรับปีสิ้นสุดวันที่ 31 ธันวาคม 2558 และ 2557 แสดงได้ดังนี้

	(หน่วย: บาท)	
	2558	2557
ค่าใช้จ่ายในการจัดการค่าสินไหมทดแทน	3,594,536	2,827,040
ค่าใช้จ่ายในการรับประกันภัยอื่น	2,453,439	2,463,243
ค่าใช้จ่ายในการดำเนินงาน	2,040,628	2,089,876
รวมค่าใช้จ่ายที่รับรู้ในกำไรหรือขาดทุน	8,088,603	7,380,159

ณ วันที่ 31 ธันวาคม 2558 ระยะเวลาเฉลี่ยต่อนักหนาในการจ่ายชำระผลประโยชน์ระยะยาวของพนักงานของบริษัทฯประมาณ 14.8 ปี และบริษัทฯคาดว่าจะจ่ายชำระผลประโยชน์ระยะยาวของพนักงานภายใน 1 ปีข้างหน้า เป็นจำนวนประมาณ 1.4 ล้านบาท



สมมติฐานที่สำคัญในการประมาณการตามหลักคณิตศาสตร์ประกันภัย ณ วันประเมินสรุปได้ดังนี้

	(หน่วย: ร้อยละต่อปี)	
	2558	2557
อัตราคิดลด	3.1	3.5
อัตราการขึ้นเงินเดือ	5.5	6.0
อัตราการเปลี่ยนแปลงในจำนวนพนักงาน (ขึ้นกับช่วงอายุ)	0.0 – 12.0	0.0 – 12.0

ผลกระทบของการเปลี่ยนแปลงสมมติฐานที่สำคัญต่อมูลค่าปัจจุบันของการผูกพันผลประโยชน์ระยะยาวของพนักงาน ณ วันที่ 31 ธันวาคม 2558 สรุปได้ดังนี้

	(หน่วย: ล้านบาท)	
	อัตราเพิ่มขึ้นร้อยละ 0.5 ต่อปี	อัตราลดลงร้อยละ 0.5 ต่อปี
อัตราคิดลด	หนี้สินลดลง 3.8	หนี้สินเพิ่มขึ้น 4.1
อัตราการขึ้นเงินเดือ	หนี้สินเพิ่มขึ้น 4.1	หนี้สินลดลง 3.9
อัตราการเปลี่ยนแปลงในจำนวนพนักงาน	หนี้สินลดลง 0.9	หนี้สินเพิ่มขึ้น 0.9

## 20. หนี้สินอื่น

	(หน่วย: บาท)	
	2558	2557
เบี้ยประกันชีวิตล่วงหน้า	258,371,694	220,033,029
ค่าเช่าที่ดินค้างจ่าย	91,627,452	71,085,973
ค่าใช้จ่ายในการดำเนินงานค้างจ่าย	35,911,998	45,297,747
เจ้าหนี้จากการซื้อหลักทรัพย์	-	579,876
ค่านายหน้ารับล่วงหน้า	52,645,980	35,655,185
เจ้าหนี้อื่น	61,201,298	24,042,841
อื่นๆ	49,489,464	33,024,982
รวมหนี้สินอื่น	549,247,886	429,719,633

## 21. ทุนจดทะเบียน

เมื่อวันที่ 8 เมษายน 2558 ที่ประชุมสามัญผู้ถือหุ้นของบริษัทฯ ได้มีมติอนุมัติเพิ่มทุนจดทะเบียนของบริษัทฯ จาก 151.5 ล้านบาท เป็นจำนวน 303.0 ล้านบาท โดยการออกหุ้นสามัญใหม่จำนวน 151.5 ล้านหุ้น มูลค่า หุ้นละ 1.0 บาท เพื่อรองรับการจ่ายหุ้นปันผล ซึ่งบริษัทฯ ได้จดทะเบียนเพิ่มทุนจดทะเบียนกับกระทรวงพาณิชย์แล้ว เมื่อวันที่ 28 เมษายน 2558





## 22. สำรองตามกฎหมาย

ภายใต้บทบัญญัติของมาตรา 116 แห่งพระราชบัญญัติบริษัทมหาชนจำกัด พ.ศ. 2535 บริษัทฯต้องจัดสรรกำไรสุทธิประจำปีส่วนหนึ่งไว้เป็นทุนสำรองไม่น้อยกว่าร้อยละ 5 ของกำไรสุทธิประจำปีหักด้วยยอดขาดทุนสะสมยกมา (ถ้ามี) จนกว่าทุนสำรองนี้มีจำนวนไม่น้อยกว่าร้อยละ 10 ของทุนจดทะเบียน สำรองตามกฎหมายดังกล่าวไม่สามารถนำไปจ่ายเงินปันผลได้

ในระหว่างปี 2558 ที่ประชุมสามัญผู้ถือหุ้นของบริษัทฯได้อนุมัติจัดสรรกำไรสุทธิประจำปี 2557 จำนวน 10.3 ล้านบาท ไปเป็นเงินสำรองตามกฎหมาย

## 23. ค่าใช้จ่ายในการดำเนินงาน

	(หน่วย: บาท)	
	2558	2557 (ปรับปรุงใหม่)
ค่าใช้จ่ายพนักงานที่ไม่ใช่ค่าใช้จ่ายการรับประกันภัยและการจัดการค่าสินไหมทดแทน	81,394,514	83,598,300
ค่าใช้จ่ายเกี่ยวกับอาคารสถานที่และอุปกรณ์ที่ไม่ใช่ค่าใช้จ่ายการรับประกันภัย	81,336,626	84,426,347
ค่าภาษีอากร	5,088,104	3,868,434
หนี้สูญและหนี้สงสัยจะสูญ (โอนกลับ)	1,286,202	(714,738)
ค่าบริการงานสนับสนุน	96,076,306	99,434,441
ค่าโฆษณาและค่าส่งเสริมการขาย	37,011,853	32,690,873
ค่าใช้จ่ายในการดำเนินงานอื่น	31,629,293	30,015,315
รวมค่าใช้จ่ายในการดำเนินงาน	<b>333,822,898</b>	<b>333,318,972</b>

## 24. ค่าใช้จ่ายเกี่ยวกับพนักงาน

	(หน่วย: บาท)	
	2558	2557 (ปรับปรุงใหม่)
เงินเดือนและโบนัส	257,258,967	280,299,238
เงินประกันสังคม	5,177,866	5,162,536
เงินสมทบกองทุนสำรองเลี้ยงชีพ	11,057,022	10,605,670
ผลประโยชน์อื่นๆ	18,082,772	16,251,841
รวมค่าใช้จ่ายเกี่ยวกับพนักงาน	<b>291,576,627</b>	<b>312,319,285</b>



## 25. กองทุนสำรองเลี้ยงชีพ

บริษัทฯ และพนักงานของบริษัทฯ ได้ร่วมกันจัดตั้งกองทุนสำรองเลี้ยงชีพตามพระราชบัญญัติกองทุนสำรองเลี้ยงชีพ พ.ศ. 2530 ซึ่งประกอบด้วยเงินที่พนักงานจ่ายสะสมเป็นรายเดือนในอัตราร้อยละ 5 และเงินที่บริษัทฯ จ่ายสมทบให้ในอัตราร้อยละ 7.5 ของเงินเดือน กองทุนสำรองเลี้ยงชีพนี้บริหารโดยผู้จัดการกองทุนที่ได้รับอนุญาตจากกระทรวงการคลัง ในระหว่างปี 2558 บริษัทฯ รับรู้เงินสมทบดังกล่าวเป็นค่าใช้จ่ายจำนวน 11.1 ล้านบาท (2557: 10.6 ล้านบาท)

## 26. กำไรต่อหุ้น

กำไรต่อหุ้นขั้นพื้นฐานคำนวณโดยหารกำไรสำหรับปี (ไม่รวมกำไรขาดทุนเบ็ดเสร็จอื่น) ด้วยจำนวนหน่วยเฉลี่ยถ่วงน้ำหนักของหุ้นสามัญที่ออกอยู่ในระหว่างปี โดยได้ปรับจำนวนหุ้นสามัญตามสัดส่วนที่เปลี่ยนแปลงไปของจำนวนหุ้นสามัญที่เกิดจากการออกหุ้นปันผล

เมื่อวันที่ 8 เมษายน 2558 ที่ประชุมสามัญผู้ถือหุ้นประจำปี 2558 ได้อนุมัติจ่ายเงินปันผลให้แก่ผู้ถือหุ้นเป็นเงินสดในอัตราหุ้นละ 0.11 บาท และจ่ายปันผลเป็นหุ้นสามัญของบริษัทฯ จำนวน 151.5 ล้านหุ้นให้แก่ผู้ถือหุ้นเดิมในอัตรา 1 หุ้นเดิมต่อ 1 หุ้นปันผล ดังนั้น ในการคำนวณกำไรต่อหุ้นจึงได้ปรับปรุ่งจำนวนหุ้นสามัญที่ใช้ในการคำนวณกำไรต่อหุ้น โดยถือเสมือนว่าการออกหุ้นปันผลได้เกิดขึ้นตั้งแต่วันที่เริ่มต้นของงวดแรกที่เสนอรายงาน

	สำหรับปีสิ้นสุดวันที่ 31 ธันวาคม	
	2558	2557 (ปรับปรุงใหม่)
จำนวนหุ้นสามัญถ่วงเฉลี่ยถ่วงน้ำหนักที่ออกอยู่ระหว่างงวด (หุ้น)	303,000,000	151,500,000
จำนวนหุ้นปันผลที่ออกเพิ่มในปี 2558 (หุ้น)	-	151,500,000
รวม (หุ้น)	303,000,000	303,000,000
กำไรสำหรับงวด (บาท)	22,323,876	183,097,480
กำไรต่อหุ้น (บาทต่อหุ้น)	0.07	0.60

## 27. รายการธุรกิจกับกิจการที่เกี่ยวข้องกัน

ในระหว่างปี บริษัทฯ มีรายการธุรกิจที่สำคัญกับกิจการที่เกี่ยวข้องกัน (สัมพันธ์โดยการมีกรรมกร่วมกันและการถือหุ้น) รายการธุรกิจดังกล่าวเป็นไปตามเงื่อนไขทางการค้าและเกณฑ์ตามที่ตกลงกันระหว่าง บริษัทฯ และกิจการที่เกี่ยวข้องกันเหล่านั้น ซึ่งเป็นไปตามปกติธุรกิจ โดยสามารถสรุปได้ดังนี้



(หน่วย: บาท)

	2558	2557	นโยบายกำหนดราคา
<b>บริษัท ไทยรับประกันภัยต่อ จำกัด (มหาชน)</b>			
เบี้ยประกันภัยจ่ายต่อ	148,044,121	112,389,959	• เป็นปกติทางการค้าของการประกันต่อตามประเภทของการประกันภัยและสัญญาประกันภัยต่อ
ค่าเบี่ยงรับ	61,186,615	41,484,960	• ตามที่ระบุในสัญญาเป็นปกติทางการค้า
ค่าสินไหมทดแทนรับคืน	22,362,961	31,392,145	• ตามที่แท้จริงตามสัดส่วนในสัญญา
เบี้ยประกันภัยรับต่อ	63,343	119,439	• เป็นปกติทางการค้าของการประกันต่อตามประเภทของการประกันภัยและสัญญาประกันภัยต่อ
ค่าเบี่ยงจ่าย	61,809	56,505	• ตามที่ระบุในสัญญาเป็นปกติทางการค้า
<b>บริษัท กลางคุ้มครองผู้ประสบภัยจากรถ จำกัด</b>			
เงินสมทบจ่าย	10,938,244	11,405,328	• ร้อยละ: 12.25 ของเบี้ยประกันภัยที่ได้รับจากผู้อาประกันภัยตามพระราชบัญญัติคุ้มครองผู้ประสบภัยจากรถ พ.ศ. 2535
รายได้อื่น	6,450,342	5,951,002	• ตามที่ระบุในสัญญาเป็นปกติทางการค้า
เงินปันผลรับ	3,518,150	-	• ตามที่ประกาศจ่าย
<b>บริษัท ไทยรับประกันชีวิต จำกัด (มหาชน)</b>			
เงินปันผลรับ	-	59,202	• ตามที่ประกาศจ่าย
<b>บริษัท ที.ไอ.ไอ. จำกัด</b>			
เงินปันผลรับ	20,250	60,750	• ตามที่ประกาศจ่าย
<b>บริษัท เจ แอนด์ เอ จีแอลรี จำกัด</b>			
เบี้ยประกันภัยรับ	84,660	84,660	• เป็นปกติทางการค้าของการรับประกันภัย

ณ วันที่ 31 ธันวาคม 2558 และ 2557 บริษัทฯ มียอดคงเหลือที่มีสาระสำคัญของสินทรัพย์และหนี้สินที่เกี่ยวข้องกับกิจการที่เกี่ยวข้องกัน ดังนี้  
(หน่วย: บาท)

	2558	2557
<b>บริษัท ไทยรับประกันภัยต่อ จำกัด (มหาชน)</b>		
เงินลงทุนในตราสารทุน	10,054,490	12,778,299
เจ้าหนี้บริษัทประกันภัยต่อ	51,463,751	40,715,761
เงินค้างรับเกี่ยวกับการประกันภัยต่อ	1,325,350	-
<b>บริษัท กลางคุ้มครองผู้ประสบภัยจากรถ จำกัด</b>		
เงินลงทุนในตราสารทุน	3,518,150	3,518,150
เงินสมทบค้างจ่าย	2,824,822	2,640,178
<b>บริษัท ที.ไอ.ไอ. จำกัด</b>		
เงินลงทุนในตราสารทุน	202,500	202,500



## ค่าตอบแทนกรรมการและผู้บริหารสำคัญ

ในระหว่างปีสิ้นสุดวันที่ 31 ธันวาคม 2558 และ 2557 บริษัทฯมีค่าใช้จ่ายผลประโยชน์พนักงานที่ได้แก่กรรมการและผู้บริหาร ดังต่อไปนี้

	(หน่วย: บาท)	
	2558	2557
ผลประโยชน์ระยะสั้น	72,473,711	74,767,867
ผลประโยชน์หลังออกจากงาน	5,822,419	5,933,229
รวม	78,296,130	80,701,096

## 28. เงินปันผลจ่าย

เงินปันผลจ่ายที่ประกาศจ่ายในระหว่างปี ประกอบด้วย

	อนุมัติโดย	เงินปันผลจ่าย (ล้านบาท)	เงินปันผลจ่ายต่อหุ้น (บาท)
เงินปันผลประจำปี 2557 (จ่ายปันผลเป็นเงินสดและหุ้นปันผล)	<ul style="list-style-type: none"> <li>ที่ประชุมสามัญผู้ถือหุ้นประจำปี เมื่อวันที่ 8 เมษายน 2558</li> </ul>	168.33	1.11
เงินปันผลประจำปี 2556 (จ่ายปันผลเป็นเงินสด)	<ul style="list-style-type: none"> <li>ที่ประชุมสามัญผู้ถือหุ้นประจำปี เมื่อวันที่ 3 เมษายน 2557</li> </ul>	48.48	0.32

## 29. หลักทรัพย์ประกันวงไว้กับนายทะเบียน

ณ วันที่ 31 ธันวาคม 2558 และ 2557 บริษัทฯได้วางหลักทรัพย์ประกันวงไว้กับนายทะเบียนตามพระราชบัญญัติประกันวินาศภัยดังนี้

	2558		2557	
	ราคาทุนตัดจำหน่าย	มูลค่ายุติธรรม	ราคาทุนตัดจำหน่าย	มูลค่ายุติธรรม
พันธบัตรรัฐบาล	15.1	16.2	15.2	16.0
รวม	15.1	16.2	15.2	16.0

## 30. ทรัพย์สินที่จัดสรรไว้เป็นเงินสำรองวงไว้กับนายทะเบียน

ณ วันที่ 31 ธันวาคม 2558 และ 2557 บริษัทฯได้วางทรัพย์สินที่จัดสรรไว้เป็นเงินสำรองประกันกับนายทะเบียนตามพระราชบัญญัติประกันวินาศภัย ดังต่อไปนี้

(หน่วย: ล้านบาท)

	2558		2557	
	ราคาทุน/ ราคาทุนตัดจำหน่าย	มูลค่ายุติธรรม	ราคาทุน/ ราคาทุนตัดจำหน่าย	มูลค่ายุติธรรม
เงินฝากสถาบันการเงินที่ครบกำหนดเกินกว่า 3 เดือน	100.0	100.0	120.0	120.0
บัตรเงินฝาก	130.0	130.0	30.0	30.0
หุ้นกู้	30.0	32.2	-	-
พันธบัตรรัฐบาล	-	-	145.1	145.3
รวม	260.0	262.2	295.1	295.3

### 31. เงินสมทบกองทุนประกันวินาศภัย

(หน่วย: บาท)

	สำหรับปีสิ้นสุดวันที่ 31 ธันวาคม	
	2558	2557
ยอดเงินสมทบกองทุนประกันวินาศภัยสะสมต้นปี	32,336,526	24,714,956
เงินสมทบกองทุนประกันวินาศภัยระหว่างปี	7,812,357	7,621,570
ยอดเงินสมทบกองทุนประกันวินาศภัยสะสมปลายปี	40,148,883	32,336,526

### 32. การผูกพันและหนี้สินที่อาจเกิดขึ้น

#### 32.1 การผูกพันเกี่ยวกับสัญญาเช่าดำเนินงาน

บริษัทฯ ได้เข้าทำสัญญาเช่าดำเนินงานที่เกี่ยวข้องกับการเช่าพื้นที่อาคารสำนักงาน อายุของสัญญา มีระยะเวลา 3 ปี ณ วันที่ 31 ธันวาคม 2558 และ 2557 บริษัทฯ มีจำนวนเงินขั้นต่ำที่ต้องจ่ายในอนาคตทั้งสิ้นภายใต้สัญญาเช่าดำเนินงานที่บอกเลิกไม่ได้ดังนี้

จ่ายชำระ:	(หน่วย: ล้านบาท)	
	2558	2557
ภายใน 1 ปี	0.3	0.9
เกินกว่า 1 ปีแต่ไม่เกิน 5 ปี	0.4	0.4

#### 32.2 หนี้สินค้ำประกันธนาคาร

ณ วันที่ 31 ธันวาคม 2558 บริษัทฯ มีหนี้สินค้ำประกันซึ่งออกโดยธนาคารในนามของบริษัทฯ เหลืออยู่เป็นจำนวน 0.8 ล้านบาท (2557 : 0.8 ล้านบาท) ซึ่งเกี่ยวข้องเนื่องกับการผูกพันทางปฏิบัติบางประการตามปกติธุรกิจของบริษัทฯ

### 32.3 คดีฟ้องร้อง

ณ วันที่ 31 ธันวาคม 2558 บริษัทฯ มีคดีที่ถูกฟ้องร้องเรียกค่าเสียหายจำนวนประมาณ 76.2 ล้านบาท (ทุนทรัพย์ที่ถูกฟ้อง) จากการเป็นผู้รับประกันภัย ซึ่งผลของการพิจารณาคดีดังกล่าวยังไม่สิ้นสุด อย่างไรก็ตาม บริษัทฯ ได้บันทึกสำรองเพื่อพลเสียหายที่อาจเกิดขึ้นบางส่วนไว้ในงบการเงินเป็นจำนวนประมาณ 21.9 ล้านบาท และมีส่วนที่จะได้รับคืนจากการประกันภัยต่อ จำนวนประมาณ 2.8 ล้านบาท ซึ่งฝ่ายบริหารเชื่อว่าสำรองเพื่อพลเสียหายที่อาจเกิดขึ้นจำนวนดังกล่าวเพียงพอแล้ว (2557: 148.3 ล้านบาท 16.9 ล้านบาท และ 2.9 ล้านบาท ตามลำดับ)

### 33. ส่วนงานดำเนินงาน

บริษัทฯ ดำเนินธุรกิจหลักในการรับประกันวินาศภัยทุกประเภท และเพื่อวัตถุประสงค์ในการบริหารงานบริษัทฯ ได้จัดโครงสร้างองค์กรเป็นหน่วยธุรกิจตามประเภทของผลิตภัณฑ์ ได้แก่ ประกันอัคคีภัย ประกันภัยทางทะเลและขนส่ง ประกันภัยรถ และประกันภัยเบ็ดเตล็ด ข้อมูลส่วนงานดำเนินงานที่นำเสนอนี้สอดคล้องกับรายงานภายในของบริษัทฯ ที่ผู้มีอำนาจตัดสินใจสูงสุดด้านการดำเนินงาน (ซึ่งได้รับมอบหมายจากคณะกรรมการบริษัทฯ) ได้รับและสอบทานอย่างสม่ำเสมอเพื่อใช้ในการตัดสินใจในการจัดสรรทรัพยากรให้กับส่วนงาน และประเมินผลการดำเนินงานของส่วนงาน ทั้งนี้ผู้มีอำนาจตัดสินใจสูงสุดด้านการดำเนินงานของบริษัทฯ คือ ประธานกรรมการบริหาร โดยผ่านคณะกรรมการบริหาร

บริษัทฯ ประเมินผลการปฏิบัติงานของส่วนงานโดยพิจารณาจากกำไรหรือขาดทุนจากการดำเนินงาน ซึ่งวัดมูลค่าโดยใช้เกณฑ์เดียวกับที่ใช้ในการวัดกำไรหรือขาดทุนจากการดำเนินงานและสินทรัพย์รวมในงบการเงิน

การบันทึกบัญชีสำหรับรายการระหว่างส่วนงานที่รายงานเป็นไปในลักษณะเดียวกับการบันทึกบัญชีสำหรับรายการธุรกิจกับบุคคลภายนอก

ข้อมูลรายได้และกำไรของส่วนงานของบริษัทฯ สำหรับปีสิ้นสุดวันที่ 31 ธันวาคม 2558 และ 2557 มีดังนี้



(หน่วย: บาท)

สำหรับปีสิ้นสุดวันที่ 31 ธันวาคม 2558

	ประกันอัคคีภัย	ประกันภัยทางทะเลและขนส่ง	ประกันภัยรถ	ประกันภัยเบ็ดเตล็ด	รวม
<b>รายได้จากการรับประกันภัย</b>					
เบี้ยประกันภัยรับ	176,717,954	16,026,478	2,366,506,716	566,453,883	3,125,705,031
หัก: เบี้ยประกันภัยต่อ	(125,375,494)	(5,095,502)	(287,244,959)	(284,037,372)	(701,753,327)
เบี้ยประกันภัยรับสุทธิ	51,342,460	10,930,976	2,079,261,757	282,416,511	2,423,951,704
หัก: สำรองเบี้ยประกันภัยที่ยังไม่ถือเป็นรายได้	1,947,361	(793,406)	(104,904,396)	(12,728,016)	(116,478,457)
เบี้ยประกันภัยที่ถือเป็นรายได้	53,289,821	10,137,570	1,974,357,361	269,688,495	2,307,473,247
รายได้ค่าจ้างและค่าบำเหน็จ	52,767,002	329,934	101,150,190	66,162,423	220,409,549
<b>รวมรายได้จากการรับประกันภัย</b>	<b>106,056,823</b>	<b>10,467,504</b>	<b>2,075,507,551</b>	<b>335,850,918</b>	<b>2,527,882,796</b>
<b>ค่าใช้จ่ายการรับประกันภัย</b>					
ค่าสินไหมทดแทนและค่าใช้จ่ายในการจัดการค่าสินไหมทดแทน	25,501,084	358,066	1,344,465,757	144,829,176	1,515,154,083
ค่าจ้างและค่าบำเหน็จ	39,690,374	1,181,278	419,191,356	85,444,880	545,507,888
ค่าใช้จ่ายในการรับประกันภัยอื่น	5,567,353	602,870	145,947,392	31,059,671	183,177,286
เงินสมทบบริษัท กลางคุ้มครองผู้ประสบภัยจากรถ จำกัด	-	-	10,938,244	-	10,938,244
<b>รวมค่าใช้จ่ายการรับประกันภัยก่อน</b>	<b>70,758,811</b>	<b>2,142,214</b>	<b>1,920,542,749</b>	<b>261,333,727</b>	<b>2,254,777,501</b>
<b>กำไรจากการรับประกันภัยก่อนค่าใช้จ่าย</b>					
ในการดำเนินงาน	35,298,012	8,325,290	154,964,802	74,517,191	273,105,295
ค่าใช้จ่ายในการดำเนินงาน					(333,822,898)
<b>ขาดทุนจากการรับประกันภัย</b>					(60,717,603)
รายได้จากการลงทุนสุทธิ					77,153,756
กำไรจากเงินลงทุน					26,242,447
ขาดทุนจากการปรับมูลค่าสุทธิธรรม					(17,951,385)
รายได้อื่น					13,714,966
<b>กำไรจากการดำเนินงาน</b>					38,442,181
เงินสมทบสำนักงาน คปภ.					(8,312,357)
เงินสมทบกองทุนประกันวินาศภัย					(7,812,357)
เงินสมทบกองทุนทดแทนผู้ประสบภัย					(892,918)
<b>กำไรก่อนค่าใช้จ่ายภาษีเงินได้</b>					21,424,549
รายได้ภาษีเงินได้					899,327
<b>กำไรสำหรับปี</b>					<b>22,323,876</b>



(หน่วย: บาท)

สำหรับปีสิ้นสุดวันที่ 31 ธันวาคม 2557  
(ปรับปรุงใหม่)**รายได้จากการรับประกันภัย**

	ประกันอัคคีภัย	ประกันภัยทางทะเลและขนส่ง	ประกันภัยรถ	ประกันภัยเบ็ดเตล็ด	รวม
เบี้ยประกันภัยรับ	176,835,809	14,109,442	2,277,890,749	580,855,014	3,049,691,014
หัก: เบี้ยประกันภัยต่อ	(124,790,039)	(5,217,837)	(302,169,345)	(326,676,235)	(758,853,456)
เบี้ยประกันภัยรับสุทธิ	52,045,770	8,891,605	1,975,721,404	254,178,779	2,290,837,558
หัก: สำรองเบี้ยประกันภัยที่ยังไม่ถือเป็นรายได้	(7,682,116)	(1,021,496)	(19,119,337)	(30,341,964)	(58,164,913)
เบี้ยประกันภัยที่ถือเป็นรายได้	44,363,654	7,870,109	1,956,602,067	223,836,815	2,232,672,645
รายได้ค่าจ้างและค่าบำเหน็จ	58,052,785	370,113	122,090,183	57,926,190	238,439,271
<b>รวมรายได้จากการรับประกันภัย</b>	<b>102,416,439</b>	<b>8,240,222</b>	<b>2,078,692,250</b>	<b>281,763,005</b>	<b>2,471,111,916</b>
<b>ค่าใช้จ่ายการรับประกันภัย</b>					
ค่าสินไหมทดแทนและค่าใช้จ่าย					
ในการจัดการค่าสินไหมทดแทน	(2,726,364)	6,354,239	1,224,919,151	153,080,963	1,381,627,989
ค่าจ้างและค่าบำเหน็จ	37,663,454	1,314,553	402,304,635	79,438,972	520,721,614
ค่าใช้จ่ายในการรับประกันภัยอื่น	6,464,149	512,744	146,139,473	32,111,825	185,228,191
เงินสมทบบริษัท กลางคุ้มครองผู้ประสบภัยจากรถ จำกัด	-	-	11,405,328	-	11,405,328
<b>รวมค่าใช้จ่ายการรับประกันภัยก่อน</b>					
<b>ค่าใช้จ่ายในการดำเนินงาน</b>	<b>41,401,239</b>	<b>8,181,536</b>	<b>1,784,768,587</b>	<b>264,631,760</b>	<b>2,098,983,122</b>
<b>กำไรจากการรับประกันภัยก่อนค่าใช้จ่าย</b>					
<b>ในการดำเนินงาน</b>	<b>61,015,200</b>	<b>58,686</b>	<b>293,923,663</b>	<b>17,131,245</b>	<b>372,128,794</b>
ค่าใช้จ่ายในการดำเนินงาน					(333,318,972)
<b>กำไรจากการรับประกันภัย</b>					<b>38,809,822</b>
รายได้จากการลงทุนสุทธิ					100,001,896
กำไรจากเงินลงทุน					10,778,138
กำไรจากการรับมูลค่าผู้ถือหุ้น					70,534,503
รายได้อื่น					13,855,087
<b>กำไรจากการดำเนินงาน</b>					<b>233,979,446</b>
เงินสมทบสำนักงาน คปภ.					(8,121,570)
เงินสมทบกองทุนประกันวินาศภัย					(7,621,570)
เงินสมทบกองทุนทดแทนผู้ประสบภัย					(931,047)
<b>กำไรก่อนค่าใช้จ่ายภาษีเงินได้</b>					<b>217,305,259</b>
ค่าใช้จ่ายภาษีเงินได้					(34,207,779)
<b>กำไรสำหรับปี</b>					<b>183,097,480</b>





สินทรัพย์และหนี้สินของส่วนงานของบริษัทฯ ณ วันที่ 31 ธันวาคม 2558 และ 2557 มีดังต่อไปนี้

(หน่วย: บาท)

	ประกันอัคคีภัย	ประกันภัยทางทะเล และขนส่ง	ประกันภัยรถ	ประกันภัยเบ็ดเตล็ด	เป็นส่วนไม่ได้	รวม
<b>สินทรัพย์</b>						
ณ วันที่ 31 ธันวาคม 2558	204,494,182	2,929,074	680,319,849	333,714,873	3,368,486,338	4,589,944,316
ณ วันที่ 31 ธันวาคม 2557	167,134,724	2,316,481	636,849,220	316,737,470	3,206,809,875	4,329,847,770
<b>หนี้สิน</b>						
ณ วันที่ 31 ธันวาคม 2558	373,014,504	7,084,102	2,199,088,653	623,617,300	292,367,773	3,495,172,332
ณ วันที่ 31 ธันวาคม 2557	279,064,516	8,280,143	2,051,007,292	581,974,234	308,219,326	3,228,545,511

#### ข้อมูลเกี่ยวกับเหตุการณ์ศาสตร์

บริษัทฯ ดำเนินธุรกิจในประเทศไทย ดังนั้น รายได้และสินทรัพย์ที่แสดงอยู่ในงบการเงินจึงถือเป็นการรายงานตามเหตุการณ์ศาสตร์แล้ว

#### ข้อมูลลูกหนี้รายใหญ่

ในระหว่างปีสิ้นสุดวันที่ 31 ธันวาคม 2558 และ 2557 บริษัทฯ มีหนี้ประกันภัยรับจากบริษัทนายหน้ารายใหญ่จำนวนสามรายเป็นจำนวนเงินรวมประมาณ 1,580.6 ล้านบาท และ 1,473.7 ล้านบาท ตามลำดับ

### 34. เครื่องมือทางการเงิน

เครื่องมือทางการเงินที่สำคัญของบริษัทฯ ตามที่นิยามอยู่ในมาตรฐานการบัญชีฉบับที่ 107 “การแสดงผลการและการเปิดเผยข้อมูลสำหรับเครื่องมือทางการเงิน” ประกอบด้วย เงินสดและรายการเทียบเท่าเงินสด หนี้ประกันภัยค้างรับ สินทรัพย์จากการประกันภัยต่อ เงินลงทุนในหลักทรัพย์ เงินให้กู้ยืมและจำหนับริษัทประกันภัยต่อ บริษัทฯ มีความเสี่ยงที่เกี่ยวข้องกับเครื่องมือทางการเงินดังกล่าว และมีนโยบายการบริหารความเสี่ยงดังนี้

#### 34.1 ความเสี่ยงด้านการให้สินเชื่อ

ความเสี่ยงจากการให้สินเชื่อ คือ ความเสี่ยงที่บริษัทฯ อาจได้รับความเสียหายอันสืบเนื่องมาจากการที่คู่สัญญาของบริษัทฯ จะไม่สามารถปฏิบัติตามภาระผูกพันที่ระบุไว้ในเครื่องมือทางการเงินได้

บริษัทฯ มีความเสี่ยงจากการให้สินเชื่อที่เกี่ยวข้องกับหนี้ประกันภัยค้างรับ สินทรัพย์จากการประกันภัยต่อ และเงินให้กู้ยืม ฝ่ายบริหารควบคุมความเสี่ยงนี้โดยกำหนดให้มโนนโยบายและวิธีการในการควบคุมวงเงินสินเชื่อที่เหมาะสม ดังนั้น บริษัทฯ จึงไม่คาดว่าจะได้รับความเสียหายที่เป็นสาระสำคัญจากการให้สินเชื่อ นอกจากนี้ ความเสี่ยงเกี่ยวกับการกระจุกตัวของสินเชื่อซึ่งเกิดจากหนี้ประกันภัยค้างรับไม่มีสาระสำคัญเนื่องจากผู้เอาประกันภัยของบริษัทฯ กระจายอยู่ในอุตสาหกรรมที่แตกต่างกันและภูมิภาคต่างๆ ในประเทศไทย จำนวนเงินสูงสุดที่บริษัทฯ อาจต้องสูญเสียจากการให้สินเชื่อ คือ มูลค่าตามบัญชีของสินทรัพย์ดังกล่าวหักด้วยค่าเผื่อนี้สงสัยสูญตามที่แสดงไว้ในงบแสดงฐานะการเงิน

### 34.2 ความเสี่ยงจากการเปลี่ยนแปลงของราคาตลาด

ความเสี่ยงจากการเปลี่ยนแปลงของราคาตลาด หมายถึง ความเสี่ยงที่บริษัทฯ อาจได้รับความเสียหายอันสืบเนื่องมาจากการเปลี่ยนแปลงอัตราดอกเบี้ย อัตราแลกเปลี่ยน และราคาของหลักทรัพย์ ซึ่งส่งผลกระทบต่อฐานะการเงินของบริษัทฯ เนื่องจากบริษัทฯ ไม่มีสินทรัพย์และหนี้สินที่เป็นเงินตราต่างประเทศ ดังนั้น ความเสี่ยงจากการเปลี่ยนแปลงของราคาตลาดจึงมีเพียงความเสี่ยงจากอัตราดอกเบี้ยและความเสี่ยงจากการเปลี่ยนแปลงของราคาหลักทรัพย์เท่านั้น

#### ความเสี่ยงจากอัตราดอกเบี้ย

ความเสี่ยงจากอัตราดอกเบี้ย คือ ความเสี่ยงที่มูลค่าของเครื่องมือทางการเงินจะเปลี่ยนแปลงไปเนื่องจากการเปลี่ยนแปลงของอัตราดอกเบี้ยในตลาด

ณ วันที่ 31 ธันวาคม 2558 และ 2557 สินทรัพย์ทางการเงินที่สำคัญสามารถจำแนกตามประเภทอัตราดอกเบี้ย และสำหรับสินทรัพย์ทางการเงินที่มีอัตราดอกเบี้ยคงที่สามารถจำแนกตามวันที่ครบกำหนด หรือวันที่มีการกำหนดอัตราดอกเบี้ยใหม่ (หากวันที่มีการกำหนดอัตราดอกเบี้ยใหม่ถึงก่อน) ได้ดังนี้

(หน่วย: บาท)

	2558				อัตราดอกเบี้ยปรับขึ้น/ลดตามอัตราตลาด	รวม	อัตราดอกเบี้ย
	มีอัตราดอกเบี้ยคงที่มีระยะเวลาการกำหนดอัตราดอกเบี้ยใหม่หรือวันครบกำหนด						
	เกินกำหนด	ภายใน 1 ปี	1 - 5 ปี	มากกว่า 5 ปี			
<b>สินทรัพย์ทางการเงิน</b>							(ร้อยละต่อปี)
รายการเทียบเท่าเงินสด	-	187,815,905	-	-	136,604,369	324,420,274	0.75 - 3.00
เงินลงทุนในหลักทรัพย์							
หลักทรัพย์รัฐบาลและรัฐวิสาหกิจ	100,000	26,011,767	30,671,981	15,143,825	-	71,927,573	1.00 - 5.00
ตราสารหนี้ภาคเอกชน	93,940	15,219,536	107,896,779	32,749,746	-	155,960,001	3.30 - 5.35
เงินฝากสถาบันการเงิน	-	336,009,688	84,118	-	-	336,093,806	0.50 - 3.20
เงินให้กู้ยืม	-	38,169	3,616,727	4,341,283	-	7,996,179	5.50 - 12.50

(หน่วย: บาท)

	2557				อัตราดอกเบี้ยปรับขึ้น/ลดตามอัตราตลาด	รวม	อัตราดอกเบี้ย
	มีอัตราดอกเบี้ยคงที่มีระยะเวลาการกำหนดอัตราดอกเบี้ยใหม่หรือวันครบกำหนด						
	เกินกำหนด	ภายใน 1 ปี	1 - 5 ปี	มากกว่า 5 ปี			
<b>สินทรัพย์ทางการเงิน</b>							(ร้อยละต่อปี)
รายการเทียบเท่าเงินสด	-	11,848,983	-	-	127,657,086	139,506,069	0.75 - 3.50
เงินลงทุนในหลักทรัพย์							
หลักทรัพย์รัฐบาลและรัฐวิสาหกิจ	-	155,107,169	46,753,516	15,165,707	-	217,026,392	1.00 - 5.00
ตราสารหนี้ภาคเอกชน	93,940	20,000,000	56,060,167	42,563,982	-	118,718,089	3.30 - 5.35
เงินฝากสถาบันการเงิน	-	1,092,733,424	-	-	-	1,092,733,424	1.50 - 3.30
เงินให้กู้ยืม	-	100,084	5,055,563	5,815,173	-	10,970,820	5.50 - 12.50



นอกเหนือจากสินทรัพย์ทางการเงินข้างต้น บริษัทฯยังมีเงินสด เบี้ยประกันภัยค้ำรับ สินทรัพย์จากการประกันภัยต่อ เงินลงทุนในตราสารทุนและจำหนับริษัทประกันภัย ต่อ ซึ่งมูลค่าของรายการดังกล่าวไม่มีความเสี่ยงจากอัตราดอกเบี้ย

### ความเสี่ยงจากการเปลี่ยนแปลงของราคาหลักทรัพย์

ความเสี่ยงจากการเปลี่ยนแปลงราคาตลาดของตราสารทุน คือความเสี่ยงที่เกิดจากการเปลี่ยนแปลงราคาตลาดของตราสารทุน ที่อาจทำให้เกิดความผันผวนต่อรายได้ หรือมูลค่าของสินทรัพย์ทางการเงิน

ณ วันที่ 31 ธันวาคม 2558 และ 2557 บริษัทฯมีความเสี่ยงจากการถือเงินลงทุนในหลักทรัพย์ซึ่งราคาจะเปลี่ยนแปลงไปตามภาวะตลาด

### 34.3 ความเสี่ยงด้านสภาพคล่อง

ความเสี่ยงด้านสภาพคล่อง คือ ความเสี่ยงที่บริษัทฯจะไม่สามารถปฏิบัติตามภาระผูกพันได้เมื่อครบกำหนด เนื่องจากไม่สามารถเปลี่ยนสินทรัพย์เป็นเงินสดได้ หรือไม่ สามารถจัดหาเงินได้เพียงพอตามความต้องการในเวลาที่เหมาะสม ซึ่งอาจทำให้เกิดความเสียหายได้

สินทรัพย์ทางการเงินของบริษัทฯส่วนใหญ่ประกอบด้วยเงินสดและรายการเทียบเท่าเงินสด เงินลงทุนในหลักทรัพย์ซึ่งมีตลาดซื้อขายคล่อง และสำหรับเบี้ยประกันภัย ค้ำรับและสินทรัพย์จากการประกันภัยต่อส่วนใหญ่ยังไม่ถึงกำหนดชำระหรือค้างชำระไม่เกิน 1 ปี ในขณะที่จำหนับริษัทประกันภัยต่อส่วนใหญ่มีระยะเวลาครบกำหนด ชำระภายใน 1 ปี เช่นกัน

### 34.4 มูลค่ายุติธรรมของเครื่องมือทางการเงิน

ณ วันที่ 31 ธันวาคม 2558 บริษัทฯมีสินทรัพย์ที่วัดมูลค่าด้วยมูลค่ายุติธรรมหรือบิดเบือนมูลค่ายุติธรรม โดยแยกแสดงตามลำดับชั้นของมูลค่ายุติธรรม ได้ดังนี้



(หน่วย: บาท)

	มูลค่ายุติธรรม				มูลค่าตามบัญชี
	ระดับ 1	ระดับ 2	ระดับ 3	รวม	
<b>สินทรัพย์ทางการเงินที่วัดมูลค่าด้วย</b>					
<b>มูลค่ายุติธรรม</b>					
เงินลงทุนในหลักทรัพย์เพื่อค้า					
หุ้นทุน	256,709,565	-	-	256,709,565	256,709,565
ใบสำคัญแสดงสิทธิ	1,212,540	-	-	1,212,540	1,212,540
เงินลงทุนในหลักทรัพย์เพื่อขาย					
หุ้นกู้	-	166,300,442	-	166,300,442	166,300,442
หุ้นทุน	150,819,291	-	-	150,819,291	150,819,291
หน่วยลงทุน	121,061,424	1,409,052,475	-	1,530,113,899	1,530,113,899
<b>สินทรัพย์ทางการเงินที่เปิดเผยมูลค่ายุติธรรม</b>					
เงินสดและรายการเทียบเท่าเงินสด	326,834,483	-	-	326,834,483	326,834,483
เงินลงทุนที่จะถือจนครบกำหนด					
พันธบัตร	-	37,966,203	-	37,966,203	36,587,132
สลากออมทรัพย์	25,000,000	-	-	25,000,000	25,000,000
เงินฝากสถาบันการเงิน	336,009,688	84,118	-	336,093,806	336,093,806
เงินลงทุนทั่วไป	-	-	144,983,556	144,983,556	3,720,650
เงินให้กู้ยืม	-	8,045,104	-	8,045,104	7,996,179

การจัดลำดับชั้นของมูลค่ายุติธรรมของสินทรัพย์ทางการเงิน ณ วันที่ 31 ธันวาคม 2558 เป็นไปตามที่กำหนดไว้ในหมายเหตุประกอบงบการเงินข้อ 5.19

ณ วันที่ 31 ธันวาคม 2557 ราคาตามบัญชีของสินทรัพย์ทางการเงินไม่แตกต่างกับมูลค่ายุติธรรมอย่างเป็นสาระสำคัญ

วิธีการกำหนดมูลค่ายุติธรรมขึ้นอยู่กับลักษณะของเครื่องมือทางการเงิน โดยบริษัทฯ ใช้วิธีการและข้อสมมติฐานในการประมาณมูลค่ายุติธรรมของเครื่องมือทางการเงินดังนี้

- (ก) สินทรัพย์ทางการเงินที่จะครบกำหนดในระยะเวลาอันสั้น ได้แก่ เงินสดและรายการเทียบเท่าเงินสดและเงินฝากสถาบันการเงินแสดงมูลค่ายุติธรรมโดยประมาณตามมูลค่าตามบัญชีที่แสดงในงบแสดงฐานะการเงิน
- (ข) เงินลงทุนในตราสารหนี้แสดงมูลค่ายุติธรรมตามราคาตลาด หรือคำนวณโดยใช้อัตราผลตอบแทนที่ประกาศโดยสมาคมตลาดตราสารหนี้ไทย
- (ค) เงินลงทุนในตราสารหนี้แสดงมูลค่ายุติธรรมตามราคาตลาด กรณีที่เป็นเงินลงทุนในตราสารหนี้ที่ไม่อยู่ในความต้องการของตลาด คำนวณโดยใช้เทคนิคการคิดลดกระแสเงินสดในอนาคตตามทฤษฎีในการประเมินมูลค่าหรือมูลค่าตามบัญชี (Book value)
- (ง) มูลค่ายุติธรรมของเงินให้กู้ยืมที่ใช้อัตราดอกเบี้ยแบบคงที่ ประมาณโดยใช้วิธีการหาส่วนลดกระแสเงินสดโดยใช้อัตราดอกเบี้ยปัจจุบัน



### 35. การบริหารจัดการทุนของบริษัทฯ

วัตถุประสงค์ในการบริหารจัดการทุนของบริษัทฯ คือ การดำรงไว้ซึ่งความสามารถในการดำเนินงานอย่างต่อเนื่องเพื่อให้ผลตอบแทนต่อผู้ถือหุ้นและผู้ที่เกี่ยวข้อง มีการรักษาสมาดุลของโครงสร้างทางการเงิน และการดำรงเงินกองทุนตามความเสี่ยงให้เป็นไปตามข้อกำหนดของ ค.ป.ก.

### 36. เหตุการณ์ภายหลังรอบระยะเวลารายงาน

เมื่อวันที่ 26 กุมภาพันธ์ 2559 ที่ประชุมคณะกรรมการของบริษัทฯ ได้มีมติให้เสนอต่อที่ประชุมผู้ถือหุ้นประจำปีของบริษัทฯ เพื่อพิจารณาและอนุมัติจ่ายเงินปันผลให้แก่ผู้ถือหุ้นจากผลการดำเนินงานสำหรับปี 2558 ในอัตราหุ้นละ 0.05 บาท รวมเป็นเงินปันผลทั้งสิ้น 15.2 ล้านบาท โดยมีกำหนดจ่ายในวันที่ 4 พฤษภาคม 2559

### 37. การอนุมัติงบการเงิน

งบการเงินนี้ได้รับอนุมัติให้ออกโดยคณะกรรมการบริษัทฯ เมื่อวันที่ 26 กุมภาพันธ์ 2559



# สาขา บริการ

# สำนักงานสาขา

## บริษัทประกันภัยไทยวิวัฒน์ จำกัด (มหาชน)

71 ถนนดินแดง แขวงสามเสนใน เขตพญาไท กรุงเทพฯ 10400

โทรศัพท์ : 02-6950800 แฟกซ์ : 02-6950808

### สาขาขอนแก่น

92/106 หมู่ที่ 14 ถนนมิตรภาพ ต.ในเมือง อ.เมือง จ.ขอนแก่น 40000

โทรศัพท์ : 043-347070 แฟกซ์ : 043-347071

### สาขาจันทบุรี

90/7 หมู่ 11 ถนนสุขุมวิท (ทล.3) ต.พลับพลา อ.เมืองจันทบุรี จ.จันทบุรี 22000

โทรศัพท์ : 039-418009 แฟกซ์ : 039-418010

### สาขาสลบุรี

392/91 หมู่ 6 ต.มหาเสี้อ อ.บางละมุง จ.ชลบุรี 20000

โทรศัพท์ : 038-286946 แฟกซ์ : 038-286802

### สาขาเชียงราย

478/9 หมู่ 5 ถนนพหลโยธิน (ทล.1) ต.ริมกก อ.เมืองเชียงราย จ.เชียงราย 57100

โทรศัพท์ : 053-166561 แฟกซ์ : 053-166562

### สาขาตาก

154/10 หมู่ 6 ต.ไทรงาม อ.เมืองตาก จ.ตาก 63000

โทรศัพท์ : 055-540445 แฟกซ์ : 055-540446

### สาขานครราชสีมา

1528 หมู่ 4 ถนนมิตรภาพ อ.เมือง จ.นครราชสีมา 30000

โทรศัพท์ : 044-244345 แฟกซ์ : 044-251402

### สาขานครศรีธรรมราช

43/8 ถนนพัฒนาการคูขวาง ต.ในเมือง อ.เมืองนครศรีธรรมราช จ.นครศรีธรรมราช 80000

โทรศัพท์ : 075-466360-1 แฟกซ์ : 075-466362

### สาขานครสวรรค์

132/13 หมู่ 10 ถนนพหลโยธิน ต.หนองกรด อ.เมือง จ.นครสวรรค์ 60000

โทรศัพท์ : 056-334825 แฟกซ์ : 056-334826

### สาขาประจวบคีรีขันธ์ (หัวหิน)

57/1 ซอยหมู่บ้านบ่อฟ้า อ.เพชรเกษม ต.หัวหิน อ.หัวหิน จ.ประจวบคีรีขันธ์ 77110

โทรศัพท์ : 032-547232-3 แฟกซ์ : 032-522520

### สาขาพิจัย

392/91 ถนนสุขุมวิท ต.มหาเสี้อ อ.บางละมุง จ.ชลบุรี 20150

โทรศัพท์ : 038-716947-8 แฟกซ์ : 038-716949

### สาขาพิษณุโลก

206/3 ถนนสีหราชเดโชชัย ต.ในเมือง อ.เมืองพิษณุโลก จ.พิษณุโลก 65000

โทรศัพท์ : 055-282801-2 แฟกซ์ : 055-282803

### สาขาภูเก็ต

92/31 ม.2 ถนนพระยาศรี ต.เกาะแก้ว อ.เมือง จ.ภูเก็ต 83000

โทรศัพท์ : 076-540852-3 แฟกซ์ : 076-540854

### สาขามหาสารคาม

290-290/1 หมู่ที่ 11 ถนนบ้านนร ต.เทิ่ง อ.เมืองมหาสารคาม จ.มหาสารคาม 44000

โทรศัพท์ : 043-706901 แฟกซ์ : 043-706902, 043-706904

### สาขาราชบุรี

73/5 ถนนเพชรเกษม ต.หน้าเมือง อ.เมืองราชบุรี จ.ราชบุรี 70000

โทรศัพท์ : 032-332251-2 แฟกซ์ : 032-332253

### สาขาลำพูน

152/1 หมู่ 11 ถนนลำปาง - เชียงใหม่ ต.อุโมงค์ อ.เมือง จ.ลำพูน 51150

โทรศัพท์ : 053-552862-4 แฟกซ์ : 053-552865

### สาขาสงขลา

84/47 ถนนพฤษธารามสวรรค์ (ทล.414) ต.คลองแห อ.หาดใหญ่ จ.สงขลา 90110

โทรศัพท์ : 074-427221-2 แฟกซ์ : 074-427664

### สาขาสระบุรี

175/30-33 หมู่ 8 ถ.พหลโยธิน ต.หัวขาราย อ.หนองแค จ.สระบุรี 18140

โทรศัพท์ : 036-337144-7      แฟกซ์ : 036-337143

### สาขาสระบุรี 2

67/10 ถ.มิตรภาพ ต.ปากเพรียว อ.เมืองสระบุรี จ.สระบุรี 18000

โทรศัพท์ : 036-230935      แฟกซ์ : 036-230401

### สาขาสำนักงานบริการสนามบินสุวรรณภูมิ

999 อาคารสำนักงานตัวแทนขนส่งสินค้าทางอากาศ เขตปลอดภาษี ทำอากาศยาน  
สุวรรณภูมิ ห้อง 5 ชั้น 4 อาคาร AO - 4 หมู่ที่ 7 ต.ราชาเทวะ อ.บางพลี  
จ.สมุทรปราการ 10540

โทรศัพท์ : 021-348036-8      แฟกซ์ : 021-348039

### สาขาสุราษฎร์ธานี

118/38 ม.1 ถ.สุราษฎร์ธานี - กองบิน 7 ต.วัดประดู่ อ.เมือง จ.สุราษฎร์ธานี 84000

โทรศัพท์ : 077-380988, 077-380989      แฟกซ์ : 077-380990

### สาขาสุรินทร์

100 หมู่ที่ 2 ถ.สี่แยกเมืองสุรินทร์ ต.นอกเมือง อ.เมืองสุรินทร์ จ.สุรินทร์ 32000

โทรศัพท์ : 044-531834-5      แฟกซ์ : 044-531816

### สาขาอุดรธานี

200/223 ม.5 ต.สามพร้าว อ.เมืองอุดรธานี จ.อุดรธานี 41000

โทรศัพท์ : 042-211700-1      แฟกซ์ : 042-211702

### สาขาอุบลราชธานี

902 หมู่ 10 ถ.สี่แยกเมือง ต.ทะเลแม่ อ.เมือง จ.อุบลราชธานี 34000

โทรศัพท์ : 045-285095, 045-285198

แฟกซ์ : 045-285129





# คิดเพื่อเพื่อทุกชีวิต

